京城日報
夕刊
八月五日(金)
京城府太平通一丁目 發行所 京城日報社

朝鮮總督府指定藥 アイゼル ●消毒●殺蟲●防臭

農村負債整理の農林省具體案
町村に整理組合設置
―けふ五相會議に提示す―

【東京電話】農林省では漸く農村負債の整理に關する具體的成案を得たので、五日の五相會議に提示して諒解を求めることになつたが、その內容は大體次の如くである

整理案內容

一、各町村に負債整理組合を設置せしめ、組合としては單に債務者のみならず債權者、ならびに町村長の他、町村の有力者(例へば農會長等)をも組合員として參加せしむること

一、整理すべき負債は一定の限度を附し、大體少額の負債に限定すること

一、農村負債整理の方法、その他に關しては各町村に設けらるべき自力更生委員會の指導により一切の計畫を進めること

一、而して負債整理方法の確立は負債整理の確實なものに對して低利資金を融通すること

巨船解體案
郵船社長藏相に實施を進言

【東京電報】加藤郵船社長は四日午後官邸に高橋藏相を訪問し、海運界振興、及び中小商工業者救濟の目的を以てさきに海員組合等で可決した巨船解體案を速かに實施されたい旨を述べたに對し、藏相は主旨には同感である、財源關係をとくと考慮する旨回答した

議會召集詔書
五日公布さる

【東京至急電報】政府は三日の閣議で第三次臨時議會を來る二十二日召集、會期を八日間とする事に決定、直ちに上奏御裁可を經たので五日の持廻り閣議で各國務大臣は之れが詔書に副署し同日官報號外を以て詔書を公布さる

詔書

朕帝國憲法第七條、及第四十三條ニ依リ本年八月二十二日ヲ以テ帝國議會ヲ東京ニ召集シ八日ヲ以テ會期ト爲スヘキコトヲ命ス

御名御璽

昭和七年八月五日

各國務大臣副署

海軍省の時局對策
海相、藏相に說明

【東京電報】岡田海相は四日午後五時官邸に高橋藏相を訪問、海軍の時局對策狀況を說明、諒解を求めたが、右は失業救濟、中小商工業者救濟策として此の際艦艇及軍需品の製造を繰上げ實施するもので、經費四、五千萬圓を要するものである

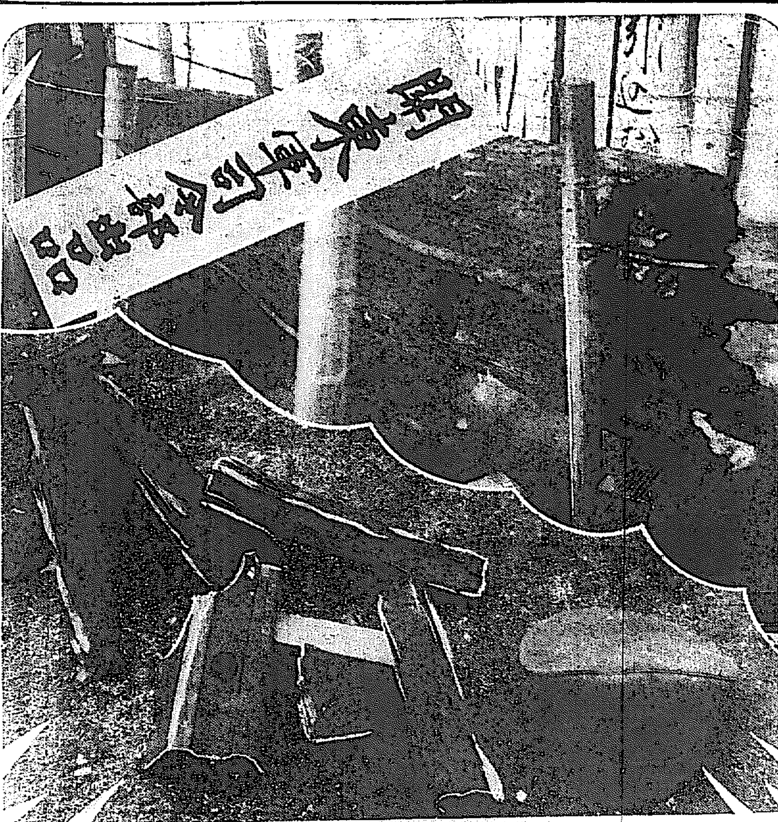

貴重資料再び滿蒙博へ
柳條溝の滿鐵線爆破の枕木とレール片(關東軍出品)

△△△△△△ やはり自力だ
依賴心は禁物
施米考ふべしの投書に 藏相の心境幾變轉

【東京電報】大藏省の大臣室におさまつたきゝ顔を出さない高橋藏相は、地方長官會議當時に農村の窮狀を普に聞き成程思ひの外困まつてゐるものと見える、これは應急に救助の道をつくつてやらねばならぬと言ひ出し、可成り心境に反響を呼び起した樣子であつたが、本日藏相官邸に次の如き投書が長野縣のある村から舞込んだ

自分の村では、あまり困まつてゐる者には救助米を與へたところ、これを質種つて酒を飲んだ者があつた、こんな不心得者が少くないので慈善行爲は一寸お考へ願ひたい

これを讀んだ藏相は首をひねり矢張り自力更正でなければいかぬ、施米も必要だが依賴心を起させることは禁物と又々心境に變化を來したとのことである

武藤大將の親補、親任式
那須御用邸で行はる

【東京電報】武藤信義大將の關東軍司令官親補、および同大將に對する特命全權大使兼關東長官親任については、重要なる人事につき天皇陛下には暑中にも拘らせられず八日那須御用邸において齋藤首相侍立の上これが親補式並びに親任式を行はせらるゝ旨決定した

第二十師團長
八日親補式

【東京電報】來る八日那須御用邸で左の如く師團長の親補式を行はせらるゝこととなつた

補第二十師團長 陸軍中將 梅崎延太郎

齋藤首相微恙
自宅で療養中

【東京電報】齋藤首相は四日夜來發熱あり氣味で四谷の私邸で醫師の診療を受けてゐるが、時局重大の際につき數日間は私邸に引籠り療養の傍ら政務をとる筈である

持廻り閣議で
召集詔書に副署

【東京電報】五日午前十時より定例閣議を開く筈であつたが、齋藤首相引籠りのため取やめ、持ち廻り閣議で第三次臨時議會召集、および會期の詔書に各大臣の署名を求めた

農村の更生は團體的精神力
時事諸問題につき
今井田總監縱橫談

今井田政務總監は五日左の如く時局問題を語る、農村の自力更生を主眼として各方面にわたつた

自作農地創定 は本府では最高限度として年賦で一戸當り千圓を貸つけ初年度から一齊に施行するが、南鮮方面が自然多くなると云ふことは地理的に見て止むを得まい、戸數は大體各道に割當て、二千戸を標準として農家及小作人數から決定する筈である、一戸當り五反歩を目安として豫算を計上したものであるから、田畑の時價によつて購入反別は異り、戸數も增加することゝ思ふ、買上地は原則として現在自分の耕作してゐる小作地であるが、勿論例外はある

償還方法は 一年据置きの二十四ヶ年賦で、早期に繰上償還は一向差支ない、貸付利率は利子補給でもやるとすれば三分五厘以內と云ふ事になるだらう

土地買收も 補助金と共に貸付の準備してあるが今からやるとして手續きしてまづ年末から明年初めへかゝる事となろう

鮮米統制は 現在のまゝでやるとすれば朝鮮米をも統制するだらうし、或は五千萬圓增額して買上げるとか云つてゐるがサッパリ實際は判らぬ、有賀君からも米倉の話があつたが、顧問會議でも目下研究中の樣子である

米穀倉庫と 農業倉庫は五ヶ年計畫により進捗中で、籾の貯藏の金融は從來より一層擴張する方法を講じ、蠶米を獎勵したい、この方が手つとり早く一般的であり、金融組合の手を通してやる外ない

副業の販賣 統制は必要だが、產業統制といふ事は未だしの感がある、海外への輸出のみ全鮮的に統制し、鮮內需要に關しては各道別にやるのが得策である

特別追加豫算 の七百萬圓といふのは未だ決定したのではない金額は初年度のものであるが、意味が充分判らぬ

米の專賣制度 は好いと思ふが實行の點は懸念される、まづ實行するとしても二、三十年先の事だ

在滿避難同胞 救濟費は九月までは外務省でやつてくれる事になつてゐるが、事件のつゞく限り總督府支出してくれる事になると考へる

信託會社は この前も云つた通り設立可能だし、勿論必要の事である、金融組合は現在のまゝでいゝと思ふ、何も產業組合に包含させる必要はあるまい、內地でも多くの產業組合中優良なものは少いし地方金庫は何千萬圓の金を持つて投資もせずにゐる狀況だ、朝鮮も內地と同樣產業組合の機能發揮は未だ良好でない、生產、販賣、購入の統制には產業組合は必要だが金融組合は現在のまゝで良いし成績も亦良い方だ

農村の精神的 救濟は非常に緊急な問題だ、農村の更生は團體的の精神力を產業方面に轉化せしめてゆくもので特に朝鮮は必要を叫ばざるを得ない、この意味で內務部長會議でもこれを強調し、內地の奈良縣農村の富村良俗の點、勤勞精神の實況映畫を見せ參考に供した、

敎化團體統一 は至難だが指導精神の統一を期するため全鮮的の會議を開く希望を有してゐる

元帥號を賜る
梨本宮守正王殿下
軍務御精進の程は畏き極み

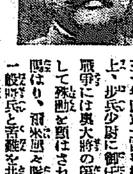

【東京電報】新たに元帥府に列せられる梨本宮守正王殿下には故久邇宮朝彥親王殿下第四男におはし、明治七年三月九日御誕生、陸士第七期生として明治三十年陸軍士官學校御卒業の上、歩兵少尉に御任官、日露戰爭には奧大將の第二軍に屬して殊勳を顯はされ功四級を賜はり、爾來聯隊長として一般將兵と苦艱を共にせられた、隊長としての最後の御任地は京都第十六師團長であつて、師團長の時代には妃殿下すら伴はせられず、滿洲駐劄として滿二ヶ年間と殊勳と賜はせられ、越えて大正八年十一月軍事參議官の現職に親補あらせられて以來も、軍務に對する御熱心の程は畏き極みで、屢々特命檢閱使或は大演習の軍司令官等に率先して當らせられる等、最高統帥の研究や、軍隊の教育訓練には全く他を顧みさせられぬ御精勵振りであらせられる

矢野參事官
赴任の途につく

【北平四日發電】矢野參事官は四日午後四時半北平發赴任の途についた、五日天津より長平丸で大連に立寄り、十一日大連丸で上海着の筈

避難民收容所にコレラ

避難民の勢で滿洲國から南下國境方面を脅かしつゝある、コレラは遂に北滿吉林の同胞避難民收容所を襲ひ罹病の兆を呈し同地方は戰々兢々たる旨五日吉林總領事から本府警務局へ急報があつた

それによると同地で二日一名、三日二名の患者發生し即日全部死亡したが檢鏡の結果何れも眞正と判明目下極力豫防に力めてゐる、尙ほ一方同地駐在の通知によれば拉哈線工事に從事中の內地人一名も五家子に於て發病三日死亡し既にこの外にも支那人五名發病中四名死亡してゐると

滿洲事變の導火線
歷史的にも貴重なる枕木とレールの破片を滿蒙博へ
關東軍の好意により

今次日支事變の直接原因となつた柳條溝の滿鐵線爆破事件の證據品として陸軍省が特別の好意を以てわが社主催

博覽會に 出品された枕木、軌道破片、支那軍の遺棄した軍帽、銃劍が陸軍省の都合によつて去る三日返還を餘儀なくされ、この重大證據品は――日支事變の導火線こそは暴戾極まりなき支那軍から火蓋を切られたものであると

斷言して 世界に訴へ告げる唯一の資料であつた、またわが歷史の一頁に記される事件の永久に保存すべき歷史的資料であつたわが社博覽會當局はこの得難い出品を失つたことを遺憾とし、再びこの柳條溝爆破の證據品を得たい、またどうかして半島の人々に二度と見られないこの貴重品を觀覽に供したいと苦心の結果

此の熱望 がかなへられて五日午前關東軍から、それこそ犧牲的な出品として同じく柳條溝爆破の枕木一、その破片六、軌道破片二、支那軍が現場に遺棄した軍帽一が送付されて來た、これが出品を許可されるまでには、わが社と奉天支局長との間に幾度かの折衝が重ねられたが、遂に

關東軍と しても熱心なわが社の熱誠を諒として出品されたものである、恐らく此の柳條溝爆破證據品は博覽會會期中參考館の一角に陳列され再び見る人見る人に生々しい記憶を呼び起させるであらうこれで柳條溝爆破證據品は陸軍省とわが社關東軍より他には何處にもないわけである

ゆつくり見るには
涼しくて好都合
ますく賑ふ滿蒙博

曇天ながら五日は二日續きの雨の後を受けてこの頃夏に思ひがけない涼しさ、そのせいか、今日は雨模樣の日としては入場者も多く、開場匆々から會場內はそゞろ歩きの觀覽者で一ぱいだ

氷屋さんの威勢のよい聲も聞かれないが、海女館や子供の國の停車場でお客を呼ぶ聲も特に威勢がよい、客もどんく吸收されて行く、今日も花火を打ち揚げて十六日間だ、完成された會場には日増しに人の流れが增加して行く

滿蒙博ニュース

◇五日から再び柳條溝爆破事件の枕木、軌道の破片などが滿蒙參考館に陳列された、これは關東軍司令部の好意による出品である

◇先頃まで陳列されてゐた陸軍省出品のものが、三日から陳列棚から姿を消した爲、何よりも先にこの貴重な歷史的資料を見ようと博覽會に來られた方に少からず失望を與へ、苦情を申し込まれた方も多數あつたが、こゝに紙上に於て御許しを乞ふとともに再度の出品に一刻も早く觀覽され御研究あらんことをおすゝめします

◇八日頃から天勝奇術レビユーのプログラムが變更される

先づ自力更生!!
模範農村造成並に精神的救濟で緊張
兩部長會議【第二日】

內務、產業兩部長會議第二日は五日午前八時半から本府第一會議室に於て開催、午前中は農村指導に關し、今後農村の自力更生に就ては面長等を中心人物とする模範農村の造成を必要とする旨を強調して本府案を力說し、正午一と先づ休憩、午後再開、學務局提案の社會教化施設に關し近く學務局總動員で鮮內農村に對し精神教育を徹底し、講演に、或は內地の模範村映畫を映寫して精神的結力によつて更生の途を講ずべく協議、緊張した場面を見せ三時散會した

土木事業費は極力主張する
榛葉課長等も上京

來年度外地特別會計追加豫算として拓務省より大藏省に廻附された朝鮮土木事業費五百萬圓、並に砂防及鐵道建設線)工事費百五十萬圓、其他五十萬圓計七百萬圓は來る第三次臨時議會を通過すべく豫想されてゐるが、右は上京中の林財務局長が、土木、砂防工事費として議會の無事通過を期して折衝、大藏當局と折衝の三千六百萬圓中初年度總額で、これが金額の無事通過は最も懸念され、殊に窮民救濟事業に重大なる支障を齎す事となるので、四日榛葉土木課長は林財務官と共に東上、土木事業の必要を極力主張に努める事となつた、然し當局としては初年度分七百萬圓の通過次第直に豫算工上大體今年度は九、十兩月に極力進行せしめる筈である

宇垣總督
下關發歸鮮

【下關電報】宇垣總督は五日午前八時五十分下關發、同十時半總の關釜連絡船で歸鮮した

報告書作成の
第一次委員會

【北平四日發電】國際聯盟調查團は四日午前九時より午後一時まで四時間に亘り最終報告書作成の第一次委員會を開いた、リツトン卿も病を押して病院より出席し報告の結論に就き意見を交換したが右は委員會の使命及趣旨を明かにするため委員會成立より調查完了に至るまでの行動を詳述したもので、次回の會議で結論の完成を見る筈である

『不拔の精神に敬意を表す』
馬軍擊滅殊勳者に
本庄司令官より感謝

【奉天四日發電】本庄關東軍司令官は、馬占山軍擊滅の殊勳者松木中將及吉岡少將に對し、つぎの如き感謝電報を發した

四十數日に亘る猛烈なる追擊に馬占山軍の主力を殲滅し、國境の治安を恢復す、その功勞頗る大なり、こゝに全軍の堅忍不拔の精神に對し多大の敬意を表す

三木系代議士
幹部の態度靜觀
きのふ某所に會合す

【東京電報】民政黨三木系代議士戶澤、斯波、中島、駒井、比佐、原田、松永其他諸氏十餘名は四日午後六時から市內某所に會合し先づ三木氏から脫黨經過を述べ意見交換の結果、此の際暫く幹部の態度を靜觀しあらためて協議することに申し合せた

神宮參拜 (四日)▲總數三一六人▲內譯內地人二六一人▲朝鮮人五〇人▲支那人四人▲歐米人一人▲團體 同宮早起會一二人▲愛婦鮮教育團修養團 ▲前年度總數七五五八

會

京城府方面委員會 四日午後一時より府尹室に於て開催各方面敎化團體の狀況の報告があつた

人

◇手島敏子 京元線事件に滯在中であつた手島敏子は五日朝京城驛着列車で歸城

◇武井三郎氏(朝運重役)五日朝新義州より歸城

◇ワーレス氏(關島稅關長)

滿洲國海關接收により退任、四日夜朝鮮ホテルへ

◇富田元氏(朝鮮火災取締役)六日朝午前十時京城驛發列車で家族同伴歸東

◇福井謙氏(鎭南浦土木出張所長)五日朝入城、不知火旅館

◇田邊友次郎氏(工學博士)四日朝入城、朝鮮ホテル

◇三田善郎氏(自轉會々長)四日夕入城、京城ホテル

內田外相に
園公が激勵
滿洲國承認並に聯盟報告書問題等で

【東京電報】內田外相は四日午前十一時三十二分新橋驛發、西園寺公を御殿場の別莊に訪問して外相就任の挨拶をなしたる後、最近の外交情勢、並に滿洲國承認問題に對する國際聯盟支那調查團の態度等の準備工作、並に滿洲國承認問題について詳細に報告して老公の諒解を求め特に老公からも重大時局に直面して外相を慰勞激勵した模樣で會談一時間半の後辭去、午後六時四十分新橋着列車で歸京した

あすの天氣(6)

五日忠清南道に在つた颱風は半島を縱斷して今朝は日本海の中部に出たそのため中部以南には五十ミリ內外の降雨あつた全鮮槪ね曇つて朝鮮海峽は西風が稍々強い、明日は曇り勝ちである

豫報 曇一時晴

滿干時表(六日)

滿潮 午前 午後

干潮 午前 午後

大阪優良品商店

各種作業服 勞働ズボン 製造卸
コール天小倉綿布
大阪谷三 辻豐商店
電報略號オサカズボンヤ

秋冬 メリヤス 在庫豐富
商店に限り型錄送呈
大阪市東區備後町四丁目
毛糸メリヤス 婦人小兒服 靴下手袋 卸問屋
岡本龜之助商店

ハギレ卸
本廠モスリン、綿布、人絹、鮮人向各種
新規小賣商業者には親切に御指導致します
(商報無代進呈)
庄津村合資會社

家具金物 建築金物 タンス金物 製造卸
(カタログ進呈)
大阪市西區南堀江上通一丁目
加藤商店

非常警報器、アンチモニー製 卓上呼リン、煙草セット灰皿 戶口用呼リン、卓タバコ入各種
(商店に限りカタログ進呈)
關西特約店 小林廣七商店

イゾ洗粉 製造販賣
賣行絕讚
郵券二十錢現物見本送品仕候
大阪市西區北堀江上通四丁目三
永田宗一郎商店

製造 岡本 販賣

勞働 セーラー 乘馬ズボン 洋服各種 製造卸
並ニ小倉綿布地
(商店ニ限リ型見本用進呈)
大阪市東區內本町二丁目
若原重商店

壹百圓ニテ文具店ヲ開ケマス
內外文房具問屋
大阪市東區南久寶寺町二丁目
イチヤ商店

男女子供服 冬物各種品揃 (型錄進呈)
專門卸商
大阪市東區谷町四丁目四五
越前屋商店

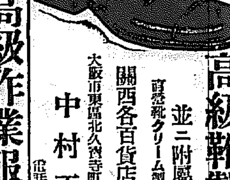

高級靴製造卸
並ニ附屬品一切
商標靴クリーム製造
關西各百貨店指定御商
大阪市東區北久寶寺町三丁目三四
中村工業所

丸二印高級作業服
モータリスト好み服裝一般
製造發賣元
大阪市東成區東小橋北之町三丁目十九番地
二株商店
カタログ進呈

ツクとカバン

昭和山下芳松商店

本案內廣告特別一手取扱
大阪市北區宗山町九
大阪相互通信社

世界記録を破つて 三段跳に南部優勝す
メーンマスト高く日章旗飜る
君が代に滿場肅然
オリムピック五日目

【ロサンゼルス四日發電】快晴に恵まれたオリムピック第五日だ、昨日の西田の入賞に一度に憂欝さを拂ひのけ今日こそはメーンマストに日の丸を翩飜と飜へすのだと悲壯な決意で織田主將以下元氣一杯で入場する、スタンドには母國選手の活躍を見護る邦人團が『今日こそ君が代』だとばかり選手がグラウンドに現れるや聲を嗄しての熱狂振りだ、このスタンドには外國婦人達が連日の炎天に日焼けを恐れてか鼻の頭にだけべつたり白粉をつけて珍妙な面貌を並べての奇觀を呈してゐる

★　★　★

斯くて午後二時半四百米豫選、三段跳、槍投が一齊に開始された、足を痛めた織田の悲壯な姿、雪辱に燃ゆる南部の元氣な跳躍に應援團は我れを忘れて熱狂的大聲援である

★　★　★

跳んだ！跳んだ！世界記録の小旗を超えて我等の南部が跳んだ、邦人は嬉し涙に亂舞する軈てメーンマスト高く日章旗がする／＼と揚がつた、晴れた眞夏の微風に翩飜と飜へる我祖國の旗だ劉喨たる君が代と共に滿場肅然たる裡に祖國日本を誇示する唯感激のシーンだ

見よ日本跳躍陣
病める織田選手の悲壯な出場
三段跳の經過

【ロサンゼルス四日發電】今日の期待の三段跳は午後二時半開始第一回の南部は十五米〇七四を跳び先づリードし、織田は十四米半位大島はファウル二回目、織田は足の痛みのため依然十四米半位、大島又もファウル南部十五米二二と記録を擧げたがスエーデンのスヴエンソンが十五米三二を跳んでリードす、三回目織田は美事なフォームで跳んだがホップしたのみで足の痛みに堪へ兼ねステップ出來ずよろめいて中止し南部に扶けられて退き悲壯を極む、大島三回目に十五米〇五をものし結局ベストシックスには

ボーマン（米）十四米八八▲フヅジエラルド（愛）十四米八九▲ピーター（和）十四米九三▲大島（日）十五米〇五▲南部十五米二二▲スヴエンソン（瑞）十五米三二

が殘り織田は遂に失格、四回目は各選手共餘り跳べず五回目南部決死の意氣物凄く一躍十五米七二の世界、オリムピック共に新記録を出し喝采を博す、六回目大島十五米一二と記録を擧げたがスヴエンソンは又も十五米三二を跳び二等に食ひ込み日本は一等と三等を得て一躍十點を獲得優勝の國旗を揚げ勝者の榮譽を維持し君が代の奏樂裡に邦人全部狂喜亂舞す

三段跳決勝

【ロサンゼルス四日發電】三段跳決勝
一、南部忠平（日）十五米七二（世界、オリムピック新記録）
二、スヴエンソン（瑞）十五米三二
三、大島謙吉（日）十五米一二
四、フイツヂラルド（愛）
五、ピーターース（和）
六、フアース（米）

世界新記録 南部選手の見事なフォーム（圓内は三段跳三等の大島君）

悲壯なシーン
南部大島織田三君
「必死の奮鬪振り」

【ロサンゼルス四日發電】三段跳決勝にて織田選手中止と決まるや南部、大島、織田の三選手はグランドで固く手を握り合ひ悲し無言やがて織田選手は悲壯な面持ちで南部、大島兩選手に『しつかりやつて呉れ』と一言述べるや兩君は『死ぬまでやる』と決意を眉宇に浮かべて之に答へ之を見た邦人達は粛寂として此の悲壯なシーンに打たれた、やがて勝利に輝く南部、大島兩選手が歡喜に引揚げるとダグラス初め有名な映畫人が我々陣営に押しかけ握手を求め心からの喜びを述べた、兩選手が陣営から出ると熱狂した群衆は『南部々々』と連呼し自動車も動けぬ程の騒ぎであつた

豫想外の記録
南部選手語る

【ロサンゼルス四日發電】南部選手は競技後語る
その時織田君が『自分は今日は駄目だ、是非君に一等を取つて貰はねば日本に歸へれぬ』と勵まされ涙を流してゐるのを見てすつかり感激し必死となつて跳び遂に豫想もせぬ好記録を得ました

大島選手語る

【ロサンゼルス四日發電】三段跳で三位となつた大島謙吉君は語る
足に火傷して跳ぶのに非常にこたへた、其の爲めスヴエンソンに勝つ自信を持つて跳んだが何うしても調子が出ず二等に入れなかつたのは殘念だ

織田の記録
十三米九七

【ロサンゼルス四日發電】三段跳決勝で途中棄權した織田選手のレコードは十三米九七で第十二位であつた

槍投決勝
ヤルヴィネン新記録

【ロサンゼルス四日發電】槍投げ決勝
一、Mヤルヴィネン（芬）七二米七四オリムピック新記録
二、シッパラ（芬）
三、ペンチラ（芬）
四、ワイマン（獨）
五、パーレット（米）
六、チャーチル（米）

ヤルヴィネン

住吉、長尾共に落つ

【ロサンゼルス四日發電】槍投でわが住吉、長尾兩選手は共に落選した、備我住吉君は六十二米、長尾君は五十九米八十の記録

四百米リレーメンバー決定

【ロサンゼルス四日發電】米で六日の四百米繼走のわがメンバーは左の如く決定した
吉岡隆徳、南部忠平、中島亥太郎、阿武巖夫

四百米（第二豫選）
大木は失格 増田は棄權す

【ロサンゼルス四日發電】四百米第二豫選
一組 1カー（米）四八秒四 2ウオールタース（南阿）3ゴールデイング（濠）
二組 1ゴードン（米）四八秒六 2ブッシュナー（獨）3ボール（加）
大木（日）は六等で失格
三組 1イーストマン（米）四八秒八 2リンナー（墺）3ストランドヴアル（芬）
増田（日）は腹痛で棄權

第一豫選に 大木、増田パス

【ロサンゼルス四日發電】本日午後二時半（日本時間五日午前七時半）より開始された四百米第一豫選の結果左の如し第一組の我が大木選手は二着で入選した
第一組 1、メッツナー（獨）五十秒四 2、大木正幹（日）3、ツイルソン（加）
第二組 1、イーストマン（米）四十九秒 2、ブシュナー（獨）3、ロハンセン（諾）
第三組 1、ストランドバル（芬）四十九秒八 2、ボル（カナダ）3、増田（日本）
第四組 1カー（米）四十八秒八 2、ゴールデイング（濠）3、ストーンレー（英）
第五組 1、リーナー（墺）四十九秒三 2、ランプリング（英）3、ウオルタース（南阿）
張選手は五着となり落選した
第六組 1、ゴードン（米）五十秒六 2、ルイス（カナダ）3 パクリアーン（伊）

ホッケー豫選
11―1 日本破る
世界のナムバーワン 印度軍縱横に馳驅

【ロサンゼルス四日發電】我が日本初出場のホッケー豫選對印度戰は オリムピック ホッケー試合の魁けを承つて四日午前十時二十分（日本五日午前三時二十分）からオリムピックスタヂアムに擧行、午前九時半日本チームは白地に紺の立襟の上衣に白パンツのユニホーム姿勇しく入場印度チームも自信たつぷりで悠々入場、兩軍型の如くウオームアップを始め斯くて十時廿五分試合は開始されたが、世界のナムバーワン印度軍は素晴らしい走力と巧妙なスティックワークでフヰルドを縱横に馳驅して日本チームを惱まし日軍も決死の意氣と鬪志で喰ひ下り、前大會には相手に一點も許さなかつたインドのゴールを破つて一點を獲得したが實力の差如何ともなす能はず十一對一で印度軍をして遂に名をなさしめた

千五百米決勝

【ロサンゼルス四日發電】千五百米決勝
一、ベツカリー（伊）三分五十一秒二（オリムピック新記録）
二、コーンズ（英）
三、エドワーズ（カナダ）
四、カニングハム（米）
五、ニイ（瑞）
六、ハロウエル（米）

女子八十米障碍
デ嬢が新記録

【ロサンゼルス四日發電】女子八十米障碍は準決勝を省き直ちに決勝を行ふ
一、デイドリクソン（米）十一秒二（世界新記録）
二、ホール（米）
三、クラーク（南阿）
四、シエラー（米）
五、ウエッブ（英）
六、ウイルソン（カナダ）

デイドリクソン

自轉車競走

【ロサンゼルス四日發電】午前八時より開始された自轉車道路十萬米競走の結果左の如し
1、パーペン（伊）二時間四五分五秒五分の三 2、ゼガトウ（伊）3、ブリッヅ（瑞典）4、オルム（伊）5、ソレンゼン（丁）6、サウスオール（英）

レスリング
高瀬勝つ 延長戰の末

【ロサンゼルス四日發電】レスリング自由型競技の日本側選手は全部失格したが四日午後十二時十二分（日本時間五日午前五時十二分）より競技開始、この競技に參加した高瀬選手はデンマークのシヤック選手と對戰延長戰の後判定で首尾よく第一勝を得た高瀬選手は語る
中途一寸苦戰をしたが體と力で負けないつもりだ、今夜の試合には指が折れても形をつける決心だ

各國得點【陸上男子】（第五日）累計

	第五日	累計
米國	八點	一三〇點
芬蘭	一五點	三一點
英國	五點	二六點
日本	一〇點	二四點
加奈陀	四點	一九點
獨逸	三點	一七點
愛蘭	三點	一五點
瑞典	七點	一五點
伊太利	六點	一二點
佛國	―	七點
波蘭	―	六點
ラトヴイア	―	五點
比律賓	―	四點
チエッコ・スロバキア	―	四點
新西蘭	―	三點
南阿	―	三點
アルゼンチン	―	三點
匈牙利	―	三點
和蘭	二點	二點
ブラジル	―	一點

吉川、津村兩判事 北鮮と平壤へ急行
土木談合事件から 新に疑獄事件展開か

料亭青羽の怪火から擴大に擴大を重ねた全鮮的土木業者の談合事件についてはその後京城地方法院で特に本件の爲めに任命された増村、津村兩豫審判事と吉川豫審判事は暑中休暇を返上し全力を傾注してゐたが取調べの進展につれ〇〇方面の一大疑獄事件の嫌疑が濃厚となり既報の如く去る七月二十六日府内に於ける本件被疑者四十三名の家宅捜査となり三豫審判事は書記三名を指揮して證據固めに懸命となつてゐたが依然四日に至り俄然確證を握つたものか同日午後十時吉川豫審判事は書記一名を從へ京城驛發北行列車に飛び乗り清津、咸興、會寧方面へ出張したが、これは北鮮某鐵道敷設工事に關する談合および疑獄事件の展開とも見られてをり、一方津村豫審判事は同夜十時四十分京城驛發列車で平壤方面へ出張したが事件は益々進展する模樣でその結果は俄然注目されるに至つた

全南の被害
死者既に七名判明 浸水家屋八百戸

二日夜來より四日にかけて全鮮に見舞つた暴雨は各地に相當被害を發生した模樣であるが、その中でも全羅南道は今度の低氣壓中心地たる濟州島が存在せるため極めて被害甚大なる模樣で憂慮されてゐたが、五日左の如く警務局へ被害の通知があつた
▲死亡七名▲行方不明一名▲負傷者一〇名▲家屋全潰二〇▲半潰四▲床上浸水三九七▲床下浸水四七四▲道路缺潰五▲道路浸水一四▲鐵道浸水一▲橋梁流失五▲同浸水四▲田畑浸水千五十六町歩▲流失百十一町六反歩▲堤防缺潰一▲船舶沈没六▲船舶破損三六▲自動車流失一

暴風雨で汽動車徐行
珍らしい事故

四日湖南線方面を襲つた暴風雨のため同日午前十時三十五分大田を發した裡里行ガソリン車一八〇九列車は湖南線連山を發して間もなく猛烈な暴風雨に襲はれ定速運轉の危險を感じ大田裡里間を三時間遲れ普通より五十三分も遲れて到着した、鮮内では今日までかつてない事故である

新義州の虎疫
安東系統と判明

新義州に發生したコレラは四日漸く安東系統と決定した、目下新義州から龍巖浦に至る鴨綠江流域の十八萬人に豫防注射施行中ですでに十二、三萬を終了し一兩日中に完了の見込である、なほ豫防注射後の狀態を見て更に施行するか否かを決定する筈で目下のところ實施するにも及ばぬ模樣である

自動車事故二件
運轉手不注意

▲四日午後二時五十分元町三丁目三一番地において貨物自動車（京一二五七四號）運轉手李永甲が運轉途中誤つて電柱に突き當り電線十二本を切斷した
▲同午後七時三十分府營バス（二三）の運轉せるバスが錦兵町より三角地に向け進行中漢江通小早川橋上において漢江通一三金子杉山堂方店員李某が自轉車に乘り歸途を後方より突き當り重傷を負はせた

同志社マンドリン
明夜公會堂で演奏會

同志社大學マンドリンクラブ一行十八名は、六日午後四時十五分京城驛着入城同夜八時から公會堂で演奏會を開催する尚一行中には上野音樂學校出身のメゾソプラノ加藤直子女史、同じくピアノの大垣キシ子嬢が加はり、曲目中の呼び物はアマデイ作曲の海の組曲、マチーツキー作曲のミレーナ、オーケストラ伴奏のメゾソプラノ獨唱、ピアノ獨奏等である、なほ會員券は白券一圓、青券六十錢、學生券四十錢で當夜會場で發賣すると

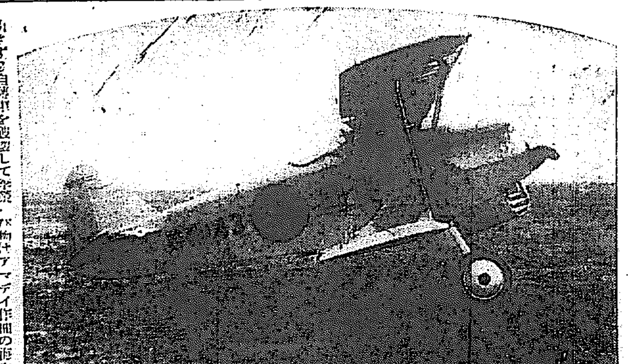

朝鮮號第四機の勇姿

全半島大衆の熱誠溢れる後援によりすでに第三機まで獻納したわれらの愛國朝鮮號はこの程第四機を完成し來る十日大邱飛行隊で盛大な命名式を擧行することになつた

菓子とアイスクリーム 大和軒

胃痛と腹痛 食傷と消化 氣付と消毒 安川コロダイン 東京 安川晃藥堂

小兒良藥 ヒヤキオー丸
愛育の秘庫 名藥の鍵
そこにこそ 鎮痛… 治病… 保健… の三大藥効が待つ
主効 カンノムシ、ホツ（ナ）メマイ、ヒキツケ、消化不良、下痢、乳アマシ、夜泣、ネウリウ、ハシカ其他小兒病
藥價 廿錢より十圓まで
「育兒之友」無代進呈
大阪 大賀合資會社

第六拾壹回 五分利國庫債券募集
申込八月六日ヨリ同月九日迄
發行價格 額面百圓ニ付 現金賣渡 九十六圓五十錢 代用賣渡 九十六圓
利率 年五分四期拂 利廻 現金賣渡 五分四厘六毛 代用賣渡 五分五厘四毛
償還期 昭和二十年六月一日
保證金 額面百圓ニ付五圓（申込ノ際代用證券提供ノ向ハ不要）
現金拂込 第一回八月十六日 第二回八月二十六日 同 九十一圓五十錢（保證金振替）
代用證券提供 八月二十六日迄
取扱店 日本銀行本支店、代理店
昭和七年七月
日本銀行京城代理店 朝鮮銀行

淋病 局所新藥 プラオンギン ケンゴール
本劑は、前東京吉原病院長佐藤榮先生が十餘年間數千の患者に實驗研究して、完成發表せられたる新劑にて、既に多數專門家の臨床實驗によれば、治淋劑としての殺菌的消炎三作用の效力的確にして、治療期間を極端に短縮し得たる點は、絶對に他藥の追隨を許さざる處とす。而も殺菌力頗る强烈にして〇、五乃至〇、八瓦（尿道粘膜に塗布する程度）の極少量にて、使用一回毎にその效果メキ／＼顯はれ、洗滌藥等の如く藥液と共に淋菌を後部に送入する憂なく從つて攝護腺炎睾丸炎等を併發する如き怖れは絶對になく、反つて之等を豫防し得る作用は、最も本劑の貢獻を博せる處なり。
定價 二〇瓦入（約十日分）三円 五〇瓦入（約廿日分）七円 八〇瓦入（約卅日分）十円
東京市芝區三田通新町 日東藥化學研究所
全國有名藥店にて販賣す

竹内時計店 修繕は安くてうまい

佐々木胃腸病院 京城明治町二丁目 入院隨意

ケーキとパンは 南米屋喫茶店

ガラスヤ ミタマサ 140 三田政

便所くさみ止 專賣特許 イマヅ芳香油 臭氣を止め芳香を發す

M-Y 葡萄液 宮内省御用達 明治屋

萬黒燒製造所元祖 京城太平通 小松商會

胃腸病新藥 專賣特許 カーボニン CARBONIN
腸傳染病の豫防と食中毒に
腸内有害物病原菌を吸收排除し止瀉整腸を迅速ならしむる
原因療法劑 見本文献贈呈
株式會社 和光堂

配合飼料 東洋畜産興業株式會社

南滿州鐵道株式會社 いわきホテル 大連市監部通

虚弱に滋養と强壯 無臭ニンニクエキス 滋養 卵油 鰻油 井上又七

六〇六號 一號金二圓五十錢

淋病 黴毒 チエ醫院

虫下し 日本はマクニン
安全 排虫率何より優る マクニン錠
お子達には藥菓子 マクニンゼリ
小冊子『恐ろしい蛔虫』お申越次第進呈
株式會社 藤澤友吉商店 大阪道修町二

女に間違へられて 天遊さんにラヴレター
歌劇全盛時代その他を語る
移動劇場小漫談會

四日の雨天を利用し移動劇場で小漫談會を催した、出席者は松旭齋天華、金子天遊、金井俊夫、荻原彪生、新木記者、御所移動劇場事務所員、安藤、赤田龍子氏は出演御都合で缺席

記者『開演迄の時間で甚だ恐縮ですから寸感だけでもと思ひます早速ですが歌劇だとかレヴュー物の今後はどうでせう』
荻原『歌劇でもレヴューでも日本に初めて採用したのは私の一座でした、淺草の金龍や賛操館よりも初めるのはウント早かつたのですが、これを深く永く行くことは私達の綜合藝術座と云ふ看板からしてもあまりピッタリしなかつたと思ひましたので、時に應じて變化させて來ました』
天華『歌劇をやつてゐた時分には隨分面白い事がありました』
記者『ではそれを一ッ伺ひませうか』
天遊『もう十年にもなりますかもつと以前のやうですネ』
天華『あの時分は瀬モリノ、井上金太郎、高田正夫、今では有名な藤原義江その頃は戸山英二郎でしたか』
天遊『あゝあの戸山は綺麗が解らないで困つてゐましたつけ』
天華『さうでしたそれに天遊さんが歌劇の女形では日本で最初だつたでせう、よく男の人からラヴレターを貰つたりして笑はせましたワネエ』
天遊『人が悪いですネ天華さんは素ッ破拔きつてなしにしませう』
天華『だつてさうぢやありませんか』
記者『天遊さんはそんなに美人になれたんですか、私が踊りだつたら讃でせう』
天華『さうなんです、とても可愛い女になつてみましたよ、今ではあんなにでぶ／＼に肥つてゐますけれどネエ』
天遊『何とでも云つて下さい』
記者『少し脱線しかけましたネエ天華さんの分を私が云ひませうか』
天華『御免なさい、』
一同爆笑數分間
記者『地方で面白かつた時はありませんでしたか』
金井『小池夢坊さんが組織して奥州に行つてゐた時私も一緒でひどい御難にあひましたが、恰度盛岡から一寸山の中に這入つた處でしたその御難が却つて今から考へると面白かつたですネエして五十錢もないのでそれで御飯で持つてゐるお金を全部合せて雜豆（はじき豆）を買つて停車場でかぢりながら一晩明かしましたよ小池さんもすつかり腐つてゐました』
天華『旅興行で面白かつたのはコロンボでしたか、印度の向ふで隨分砂漠の中で停車場はなくて汽車の着く時に臨時に棚を立てる處がありました、何でも風で吹飛ばされて終ふから態い恋を語つても駄目だとか云つてゐました、さう／＼服装がひどいんですつて』
記者『外人の觀劇中は 如何ですか』
荻原『觀る人も踊る人も同じ程度に樂しんでゐますネエ』
天華『拍手は一つの禮儀になつてゐるのでせう、だから舞臺でも張合がありますネエ』
記者『天遊さんすつかりしよげたですネエ、何か云つて下さい』
天遊『じやうだんでせう、これからです』
記者『天華さんの日本舞踊を見たいものですネエ、こんどの興行中は駄目ですか』
天華『體の具合さへよければ踊つて見たいと思つてゐます』
記者『話は殆に戻りますがレヴューやバレー物はどう思ひますか』
荻原『さうですネエ、歌劇全盛時代は過ぎてもう殆んど行づまりでせう レヴューとしてもどうかと思ひますバレー物等も殆んど同じ形式ですから而しバレー等は理的なものですから生命はありませう』
記者『時間が來たやうですからこれで打切りませう、有難う御座いました』（完）
（寫眞は女性に間違へられた金子天遊さんの今の顔）

今夜の博覽會映畫
無料公開

『南極の猛物』 氷を割つて碎氷船は極地へ、此處では世にも珍らしい動物が我々の世界からは何の関係も持たないもの、如く自然のまゝの姿で孤立して棲息してゐる彼等は何を考へ何を樂しみ何を目的に生きてゐるのであらう

『北極探險』 極地探險家として世界の第一人者丁抹人ナットラス・アムゼン氏は南極地へ丁抹國旗を掲げたる後半生の事業として碧洋氷山と戰ひ苦心惨憺たる一行其他白熊の捕獲等の北極探險映畫の粹を集めたものである

（四日上映々畫梗概）

二の替り 八日から
五日迄に準備間に合はず

『ニルスブツクの基本體操』 丁抹青年は如何にして自己統制力と國家社會への奉仕に極めて敏感なる意力と調和的に伸びる體力とを有するに至つたかを示したものでこれに對して最も力あるニルスブツクの基本體操を收めたものである

『捕鯨船』 一抹の煙を殘して二百哩の沖に捕鯨船は波を切つて進む沖へ沖へと――はちきれさうな勇氣と決心を抱いた乗組員を乗せて――そして港に歸り來る時は兩舷に六十尺もの鯨を數頭ひき凱旋をして――其他喜劇

映畫移動劇場で二の替りは五日より豫定であつたが衣裳及振り付けの都合が不充分であるといふので八日より變裝といふ事に延期した

本社特選 圍碁對局（一）
先相先 先番 瀬間千代治（四段） 村田整弘（三段）

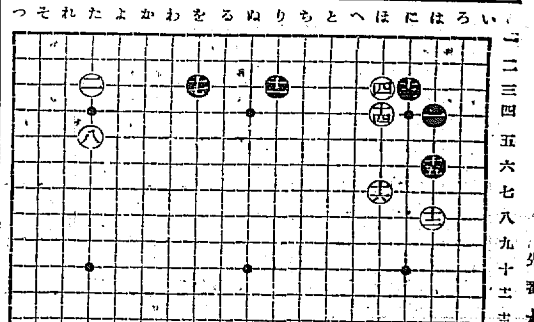

一	はノ四
二	たノ三
三	にノ十七
四	ほノ三
五	れノ十六
六	かノ十六
七	たノ十四
八	たノ五
九	にノ十五
十	ぬノ十七
十一	りノ三
十二	はノ八
十三	にノ三
十四	ほノ四
十五	はノ六
十六	ほノ七
十七	をノ三
十八	はノ十三
十九	ちノ十七
廿	ほノ十三

對局者の感想
黒曰く 一一は（にノ五）に突くかとも思ひました
白曰く 一二は（はノ七）に來むのは普通ですが少し趣向しました
白曰く 二〇は（れノ十）と何れのものでしたか

遙にオリムピツクの 壯觀を偲びて（2）
朝鮮總督府 家永正彦

第二日

◇走巾跳
雄圖遂に空し

昨日自分は吉岡の入選に祝意を表して筆を取つた、而も世人は吉岡の六着を不足とし多大の不滿の聲を放つを聞く。この聲を聞くは日本の陸上競技の興亡の聲を聞くに同じ思ひがする。盛夏を誇らんか日本の現狀を以つてしてはオリムピアの優勝世界の制覇はしかく簡單なものに非ずと答へなければならない、六等入選は全く破天荒な飛躍であつたのだ、それに眞實を傳へその勝利を内輪に見積る事けこの國際として誇らんとする斯界の進歩をせきとめるものである、凡てけ競技の場合を豫想されたのだ而も聲を大にして叫んだ世人はその聲の條りに大にしてその實の條りに伴はざるに失望する、日本はヂレンマに落ちた。かくて走巾跳の決勝の日は來た、同じジャムプに於て木村は高跳に奉運の六等を得たに反し南部は不運なる二等に甘しなければならなかつた

世界記録保持者南部、彼は國際約束された者の名であり全世界の跳躍界に與へた大きな脅威でもあつたのだ。しかも今日の結果は如何！南部は不運なる氣をなし斷然し得ざる戰績を殘した

出發に際しアキレス筋の痛みを傳へた彼ではあるが日數もある、充分恢復するであらうと考へられたが到着後のコンデションは依然として良好でなく不安の儘の日が來た

一等も二等も紙一重の差だ日が一日違へば順序も又其位置を反對に示すかも知れぬと言へばそれ迄だが全世界制覇の偉業なるか成らざるかの差だと思へばそれは彼る事の出來ない大海の様な差だ。すぐるアメリカは遂にもフイルド王國の名に背かず兎角と一、二を占め五位にもバーバーを入れて全部入選といふ强勢さ

かくて南部は三段跳の一跳に捨身の一戰を試みざるを得ない結果となつた、さうして三段跳の捨身げ傷つける鈴川に非ず、鈴川不足の大島にも非ずして實に南部その人によつて望まる、稲見と懸つて來た、田島が續いて六等に七米十五で入つた、寛は大出來である、かくてジャムプは完全に日米の爭覇戰となつて來た

◇八百米
不思議な傳統

前にも一寸記した如く英國といふ國は不思議な國である、英國人といふ國民は不思議な國民である

八百米にハムプソンが優勝するであらうといふ事を斷言したものは怖らく私一人であつたかも知れないが、それは私の先見の明の誇りではなく私が學生以來皆んなに笑れる程の英國選手讃美者であり、特に中距離に對する盲目的偏見の結果である、英國は中距離には近來リッテル・ストラード、ロウ等幾多の名選手を輩出して戰前の豫想を裏切つて勝利をさらつて行つて居る

英國民自身はハムプソンに英國ロウの後繼者としての期待を除からず賭けてゐたがこの期待は見事に報ひられた、英國人の持つ不思議な强みとしか思へない

アメリカは近來強大のベン・イーストマンの頭脳的好記録に彼の優勝を絶對的のものとしてゐた様であるが私は彼には多分の危險を感じてゐた、しかも彼は出場させてゐない、アメリカはメレデス以來八百米から遠ざけられた形だ

いはゆるアメリカ氣質ではこの種目に勝つことは仲々容易ではあるまい

三着に入つたエドワード（加奈陀）は氣持ちよくのびた長脚に大きなストライドをきかせて走る黑人選手であるが今日はせい一杯の成績でありこの次迄りは名を消す選手であらう、獨のベルツァノのマルタン等かつての記録保持者にも凋落の色は濃くて名も見出し得ない、それにしても一分四十九秒八といふ記録は何んといふ素晴らしい記録であらう

四年前自分は次のオリムピツクに若し一分四十秒台で走る人があつたなら如何に疑ひ深い人でも（而して自分は人力を以つてしてけ實現出來ないであらう標準として（安心して）驚異をなすことを認める記録であらうと或運動雜誌に發表した事があるがその記録がこのレコードであるのを思ひ浮かべて一體記録はどこまで縮められてゆくのかと只々三嘆する

オリムピツクは人類の平和の爭鬪であり、發異を生む所蹟でであるといふ言葉けうなづける、日本の第一人者がついて走れば約七十米遅れる事になるが今度は誰も參加してゐない

◇ハムマー投

自然は飛躍を許さない投擲では槍と共にあわよくば六等をと狙つた種目であるが遂にこれも實現出來なかつた自己の記録さへ出ればといふがその記録が新設のトラックの不備、ウオームアップの時間調節の困難、精神的動搖から容易に出て呉れない孤大抵五分か一割を下るのが普通であるがこれは何も日本選手の特産物ではなくて各國選手に共通な事であらうと思ふ

只然し外見から見た所では日本の選手が一番眞劍になる故か負任を强く感ずる故か知らないが緊く見える。それけどの國際的競技にもよく見られる光景である

昔話に聞かされる敵討の時の様な鉢卷の姿で遠くから望遠鏡でのぞく眼に寫る友の顔は蒼白としてコハバリこれが當日頃の友の顔かと一種悲壯な感じを與へるのである

この事は大會結構な興味の現れであらうが一步ノミ外すと完全なる所謂上つた狀態に陥つた姿に變つて記録の良好等望むべくもない、特に個人競技であるだけ孤立無援の樣に感じられそれに陷り易い、長尾にしろ、落合にしろ自己のレコードを出せば入れるといふ種目が良かつただけ餘計に惜くなかつた事と察せられる、順當にゆけば法した六等に入れた種目であるが自然け飛躍を許さない次第々々に力を貯んで次の機會を待つべきである、この種目は三段跳と共にフイールドに於ける世界で最も有ふものゝ少ない種目である故益々望み多い種目であり、破れてもなほ一層の努力を試みるべきであらう

炎暑に燒けた草原でも ひや汗の出る涼しさ

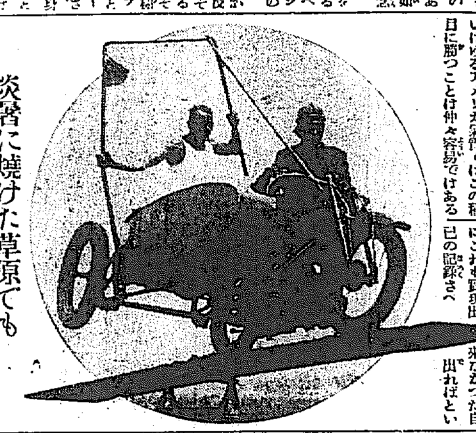

【ベルリン發】夏の凉は山と海にきまつたものと思つてゐると……さにあらず…といふお手本がこれ、人の割手に冷汗を握るといふ利得の凉味が炎熱に燃ゆる草原の中に味はへるといふのだ、スポーツの一種といふより曲藝といふ方が適當かも知れぬが、スピードを利用した理科應用のスポーツとして目下獨逸で盛んに行はれだしたもの――寫眞はスピード曲藝の内の一種を寫したもの――

京日キャンプ便り
涼しい青松の間に 先づ天幕建設（一）
―松濤園の第一日―

みんな元氣な顔だつた、吹きつける風の強い列車の窓に覗く河童よ、一つ一つ星の瞬きを切つていつた、キラ／＼光るコンペートの星がプラットホームと窓に一線を描いて次第に消滅していつた、笑と健康の持主――會員二百名を乘せた列車けいまけじめてキャムプ村への出發に第ついた、二日の午後十一時である、待ちに待つたわれらの汽車は元山松濤園へと聯者にあえぐ京城をあとに出發した

◇こりやまた何といふ早いことだ、年寄のやうに考へる不造の蟲ちやん坊ちやんの前に……京城を出て間もなく龍山入道府附近の汽車で汽車け十分間ばかり停車した、あとでそのガヤ／＼聲を綜合して見ると車掌の日く……レールにまだ線路工夫が假設してゐたといふのだ、機關手はこれを知つて暢氣な工夫さんを搖り起して『幸福な旅進』をつゞけたといふ、列車の十分間停車を『機關車の夕涼み』なんて知つたことをいふ人々の話もキャムプ會員にはいつになく朗らかな者想であつた

◇雨……雨……夜中寢と笑ひ眠られなかつた會員のボーッとしたねむたげな瞳に雨だ……

『お母ちやん雨よ、にくらしい天氣ね』十にもならぬ少女の感慨がサッと列車を支配する

三防から始つた雨はとう／＼着くまで。元山は雨に煙つてゐた一度すてた列車を再び拾つて朝食、腹をこしらへた會員は船をやめて自動車で雨中の元山を直ぐ松濤園にと走つた、白灰色に煙る日本海と打寄する波浪に招かれて班子の如くみんな意氣揚々として……日哨が鳴る、笑が爆發する、話が呼びかける一日でみんな仲良い兄弟姉妹になつた、そして與樂の京日キャムプ會員の瞳に……雨の海よ、あした天氣になーれ……カラリと晴れて白帆浮ぶ日本海の明日の希望が見る海上にボッカリ想像されて來るのであつた

『さあ行かう、車上走れ』荒削の間扯を左右に見て近く波に招かれた

◇『ご飯の御用はありませんか』鵜川、食料供給所の小使さん、四十位の氣立てのいゝオモニさんです擲をかゞめてテント／＼に首を出した。食券が羽のやうにテントを飛び廻つた、アルミニユームに盛られた温かい御飯、正午の食事だ

膳拜の時節だ

雨降れば雨によし、天幕の屋根に打つ雨滴を聞きながら會員の夢見るのは原始の偽りなき眞剣で健剛な生活である、白布一枚で風に雨に大自然の一切の猛威を心よく受けながら會員は一切の都會生活をすてた、捕つて喰ふのだ、焼いて喰べるのだ、自給自足、日本海には無限の資が潜んでゐる

◇皆さん何卒こちらへ、御案内します』元山佐藤支局長の案内の下に三越階上の心地よき避難民さん鍋をブラさげ罐詰かゝへて雨中をものかけ、我れ先にと聯結のテントに突進し土砂ぶりの雨にも一滴も通さぬテントの立派さにスッカリ氣をよくしてこれから一週間のキャムプ生活をそゞろに樂しみ戰る、假初の樹立、雨中の建設はそれにふさはしい狀態であつた

◇今日は酒を斷念した、時々衆さして海波に行く會員の姿を見るのみ暮れ車中の夜明かしで眠が一杯になるとみんな目がだるくなる、テントを破るやうないびきの發散である。午後二時水原の後藤さんが來た『入浴時間です』『明日は午前六時起床です』

◇村役場では村長竹下君を中心に雨天征服の議が起つた、明日（四日）けどうしても天氣でなければいかんといふのである

◇『この議論はキャムプ會員の一番的議論である、諸君如何、なんとかしてこれを征服する方法はなきか』

議論は熱心につゞけられた結局評議の答案に滞へることになつた、當選したのが水原から來た古浦さんの『照々坊主さかつり』の議だ一同賛成、テント／＼にある松樹の間に網を張つて幾つの『照々坊主』を逆しまにつり下げた、そして水をぶつかけた揚句に砂糖水を足からのました、拍手して歡迎した、自なかの夏も雨の中に次第に夕闇を迎らし日本海の神は黑褐色の波を見して來た、夜のキャムプはこれからだ

奥様の心得帖
古單帶の利用法

夏の單帶も汗しみが出來たり色があせたりしてどうにもならないものがありましたら、この位惜々に利用出來るものはありませんから拔けて置かずに是非申上げる方法を實行なすつて下さい

質のいゝ物でしたらこれを染物屋にやつて際多しまに染させますと全くの新物になりますから、好みの品と合せて腹合せ帶に仕立てます。これは心を薄心にしてもとく單帶でしつかりしたものですから如何にもきつちりと氣持ちよい帶になります。もし金をお掛けないでと思し召す方がありましたら、紹蜒のみやこ染粉をお求めになり、紫とか紫紺とか云ふ濃い無地物に染め揉まず絞らずにそのまゝ乾かしてアイロンで仕上げますと立派に若返ります。私の知人で、黑に染上げて息子さんに細い縞で萩花を描いてお遣ひになつた方がありましたが、美事な帶座になりました

また錦や紬の無地に染て二つ折にし、半巾帶に仕立てますと年寄の羽織下帶に極上です

また半巾に切斷して耳を細く折つてミシンで押さへ伊達卷に用ひますと非常に工合のいゝものです。またお店に賣つて居る伊達卷とちがひ、丈が長いので腰帶にも卷いて十分形を整へる事が出來ます故に若く形が崩れる事が絶對に無いものですから一度この長い伊達卷を使ひますと短いのけ不便で二度と使ふ氣になれないものです

單帶けもと／＼丈夫な地質のものですから、おらにいたしますと綺麗ないゝ處だけを取つて下駄屋に頼んでこれを表にしてキルクなりフエルトなりの臺をつけ草履にしますと素敵な草履が出來ます

それけ／＼丈夫な、非常にていさいの好いものが出來ます。また紙入れ、名刺入れ、パス入れのやうなもの、ハンドバッグなどを手細工しますと、材料がしつかりしてゐますから思ひの外手際のいいものが出來ます。色々に切つて使つた殘りぎれけ、半襟の心に致しますと襟がしやんとしてゐますから、いつもすつきりとした襟元をしてゐることが出來ます

古單帶を好みの幅さにのりつけをして丸帶や名古屋帶をこしらへます時に帶心に入れますと、薄手でしかもしやつきりした帶が出來、非常にしめ心地のよいものが出來ます（前田房子）

兒童讀物
てがみ
櫻井小學校二年生組 久保田光子

せんせいそのごおかはりはありませんか。私もおかあさんとあそんでゐます。ないちはまい日雨ばかりでほんたうにこまります。きのふなんか大雨でいへがながれていきましたので、しようぼうはかねをたたきましたので、おばあさんも、おぢさんも、おばさんも、くわといふものをもつて水がでんやうにしにいきました。たんぼの中にも水がいつぱいはいりました。私もおかあさんと雨のふる中をかさをさして水をみにいきました。とても／＼こはかつたです。ゆふがたになつたら雨がやみましたけふはよいてんきです。いへにはおばあさんやおぢさんや、おばさんや、あかちやんがゐます。それからぶたとうさぎとやぎがゐます。けふおばあさんがおせんたくをしていたので私ははだしであそびました。それからおかあさんもはだしでしたから、一しよにおいけの水で足をあらひました。こひがよつてきてほんたうにこはかつたです。それからぶたや、うさぎや、やぎにくさをとつてきてやりました。やぎなんかはよろこんでたべました。私はほんたうにかはいうございます。おぢさんやおばさんはたのくさといふのをとりにいきました。やぎはそのあとをついていきました。私もおぢさんについていきました。みなさんによろしくいつてください。私のびようきもだいぶんよくなりましたから、はやくよくなつてかへりたいとおもひます。けふはこれでやめます。さようなら
せんせいさま 光子

新製 金剛味噌 松の實 蜂蜜入 本町一ノ四十五番 龜屋

服用少量効果偉大 べストス胃腸藥

少年倶樂部 ＝八月號＝

◇本號は發休を控へて、二種の特別附錄をつけた特大號、近頃愛しく部數を增加し來つた本誌が、夏休み面白く愉快に讀めるお相手を申上げようとの大奉仕振りである

◇新讀物では山中峯太郎の『大東の鐵人』宮崎愛正の『聖者に歎ふ』菊池寛の『毛利元就』特輯『一週間愉快文庫』等少年おもしろ世界』十一谷義三郎の『日本男兒の膽ッ玉』平山蘆江の『難破船の犬』など水際立つた所がズラリ

そばかすを少くする法

そばかすを除くには一日に一度過酸化水素液に浸した脱脂綿で輕くたゝくやうにして拭き、パラ香水を少量溶した香水でお洗ひになるのが一番効果あるやうです

紙上病院
耳鳴り

問 小生何時も耳が鳴り、眼前に灰白色の球が飛び、頭がぼうつとなり、胸が重苦しく發作するのは普通ですか、病名及根治法はないでせうか、事務の捗らないこと夥しいです何卒御教示を（泥在郵）

答 御訴の病狀によれば病氣が二つある樣に思はれます。即ち一つは神經衰弱症で今一つは閃輝暗點症（一名眼性偏頭痛）で其『眼前に灰白色の球が飛ぶ』といふのがこれの始めか終に想像されます。本症は身體的或は精神的過勞や又眠の過多或はたゞ卒腹時等に起り兩眼視野の中心より閃光が飛び偏頭痛、眩暈重い者には嘔心嘔吐ありて其の閃光は漸次増加して全視野に及び十五分乃至三十分間で消散するのであります。本病は非常に多い疾病ですが關係に過勞を避け全身の榮養を佳良にする事が最も必要で藥劑としては『キニーネ』劑が効く事に成つてゐます。次に今一つの神經衰弱症については去る四月九日夕刊の本欄『神經衰弱』の題下に説明してありますから右に就て御覧を願ひます 西尾博士 本田建義

今日のメモ

◇…炭粉＝の＝りを貯へる時ブリキの罐の底に敷いて置けば香氣が失せず、シケリません

◇……臺所の戸棚の中がシメつぼくて臭くなつたのは久しく炭の粉を入れて置くと臭みもぬけ、濕氣もなくなります

◇……ロウソクのくづ＝使用にたへないくづを集めて器にいれて火にかけドロ／＼になつたものを刷毛で台所等の障子に塗れば室内が明るくて雨がかゝつても大丈夫、すこしの事で破れる樣な事もありません

◇……古澤あんで籠漬け＝味の變つた古澤あんは良く洗つて細かにきざみ一晩水だしゝた上固く絞る、別に醤油一合に砂糖大匙一杯の割合に（ミリンがあれば少量加へる）けづりカツヲを少量いれ、一度煮立て、布切つてから前の澤あんにかけ輕い重しをして置けば翌朝から美味しくたべられる

京城名所遊覽バス 午前八時と午後一時發車 婦人案内人附で京城の名所を御案内いたします 地方よりの御遊客には是非御利用下さい 京城タクシー 電本二〇四〇・二七四四

尊き此の體驗!!
夏まけ 食慾減退者必讀
不老長壽―私の健康法
南品川 八十五翁 中本一庵談

若い時分から鍛り丈夫とは言へない――體は健康に惠まれる事の薄かつた私は、五十の坂を越した頃は、減切り老衰して、ほんとの年齡より何時も十も上に見られる程のヨボ／＼になつてしまひました。』

×　×

そして食慾がメッキリ減るものですから『保命幾ばくもない』と言つた感じが犇と自分に迫つて來る日が續き殊に梅雨期から夏にかけてはこれがひどくなるので實際心細い限りでした、そこで色々の食物や藥草を試し盡した揚句、古來民間藥中の王樣と定評のある『にんにく』に着目したのです。

×　×

所がこれまでの藥と違つてにんにくを食べると體全體の調子が何んとなく緊つて來て氣分が非常にすぐれて來ました。そしてあの物凄い臭味と辛味には閉口し乍らもよく效くので毎日缺けて困りました。

×　×

然し大蒜 無臭劑オセロと言ふ藥が發明された事を新聞で拜見しましたので早速試して見ました、すると驚いた事にはこの老體でも非常に食慾が増進し活動力が旺盛になつて來、目に見えて元氣附いたのを覺えました、その上、過度の酸汁にも惱まされる事なく便もロもあのいやな臭氣が全然とれてホッとしました。生大蒜の數倍もの效果がある（それは確かです）オセロを服み初めましてから家内一同近所で評判のオセロ黨になつて居ります。私達全部がこんなに打揃つて元氣なのも全くオセロの御蔭だとどれ丈け感謝してゐるかわかりません親戚や知人にも讃めて困りますが結果は頗るよく近來唯一の名藥丈けに讃め甲斐があつて何よりでした。

食慾增進は 精(性)力增進
夏まけは萬病のもと

六十の青年 三十の老人

年齡の老若と生理狀態とは必ずしも一致するものではない。七十の坂を越しても活動力に於て又性的根氣に於て壯者も尙ほ三舍を避ける程旺盛な人があるかと思ふと三十四十の世盛りに早くも老衰して凋落の秋の哀れに生き甲斐すら感じられない不幸な人もある近代病神經衰弱もこの一種でこの甚だしい對照を醫學的に解剖すると生殖腺分泌物の多少、之を通俗的に云へば元氣旺盛な人然らざる人に依つて斯る著るしい差異ある結果を生ずるのである。因つて老人と雖も内分泌促進補充の宜しきを得れば不老强精の實を舉げる事必ずしも至難でない。

精力缺乏 の主なる原因はその各人の體質又過去の行狀も大なる原因であるが、胃腸の强弱は最大主因である。夏期殊に精力衰退する人は強に食慾の減退を訴へ所謂夏まけをする人である、油も入れずに電流も通じないで機械を運轉する事が出來ないのと同じである。

夏季胃腸病 患者は勿論一般强健者でも食慾減退精力缺乏に苦しむのは胃腸の活動が極度に疲へて食物を消化する機能が殆ど休止狀態になるからで殊に弱物腐敗し易い梅雨期は胃腸内の醗酵中毒が起り、榮養は益々缺乏し抵抗力が皆無となつて若し其の儘に放任して置けば病勢益々惡化して行くのが常である。

一時的强精 劑などを使用し精力の旺盛を計ることは精力濫用、其後に來る恐ろしい反動的悪寒に襲はれるのは醫者の體驗で明かである。即ち食慾增進は精力增進で凡そ胃の强健を得て後初めてこの幸福は味はへるのである。

胃腸内分泌液の促進をなす硫化アルリール

胃腸衰弱 と精力減退的の根本的治療效果に於て大蒜は七千年來最强精滋養の良藥たる事は傳統的に我々の熟知してゐる譯であるが、現今醫學分析學でもその滋強力を立證顯明してゐるその主成分硫化アルリールなる一種の揮發分が夏季の胃腸内分泌液を促進させ假然運動を開始せしめ食慾減退に食慾增進する事は大蒜の偉効であるが、あの臭氣ならぬ臭氣の爲め從來効果を知られ作ら世人から敬遠され勝であつた、之を大蒜の臭氣抑壓の幾多の研究が重ねられてゐたが今度オセロ藥室研究所で多年苦心研究の結果創製せられたものが完全無臭唯一無二のオセロである。オセロが世に出るや其後靜小大蒜劑の續出を見たが皆な臭氣強くかゝる製藥を用ひられるより寧ろ生大蒜を燒いたり煮たりして食した方が優しだと思はれる。オセロは大蒜の主成分のみを抽出し加ふるに漢方强精劑健胃等の滋養藥の配合によりその効力は生大蒜には比較にならぬほど偉大なるものであり殊に無臭の丸藥なる爲め婦人子供まで服みやすく、藥價は百二十錠一圓二十錢、二百二十五錠二圓、四百五十錠三圓五十錢特用五圓十圓といふ廉價で全國有名藥店で發賣され居り品切の際は發賣元オセロ洋行（振替東京七五〇〇三番）へ藥價だけ送付されゝば送料無料で急送されます。

▲適應症
▼胃腸、便秘、下痢、肺病、喘息、感冒病後、産後の衰弱、食慾不振、精力衰ろへた人、寄生虫害

試用藥 説明書進呈
オセロが如何に効果迅速なるか又如何に無臭なるかに就いて實物でお試し願ふ爲めに本欄切拔きハガキで御申込の方に オセロ三回服用量 藥並びに説明書を急送いたします。
宛先 東京銀座一ノ四 オセロ洋行

鮮米の買上實現で
愈よ米穀法を朝鮮に適用か
平均移出には農米倉大擴張
但し今秋實行は困難

米穀統制に腐心中であつた農林省米穀部では、今般いよ／＼その懸案として、臨時調節資金の五千萬圓増額、民間保管の獎勵等の外に、同國の外地米管理の目的から朝鮮總督府をして、剩餘米の買上を行はしむる事に決定し來たる臨時議會に提案する事になつた事は既報の如くであるが、その結果、半島官民の多年の宿望であつた米穀法第一條の朝鮮適用が、いよ／＼實現を見る譯である。從つて從來非難の聲が高かつた米穀法が、外地米買上を除外視する事によつて招致した過去の失敗を補正する點から見ても今回の試みは妥當視さるべきであるが、鮮米の月別平均移出の完全を期する爲には米倉庫の最大擴張を必要としてをり一方總督府が買上を行ふも効果的に運行するには鮮內買上が最も適當である事は言ふまでもないが、それがためには米倉庫の大擴張を要し、今秋米年度には到底間に合ふべくもなく又鮮內買上には倉庫の完備を要するわけであるが新米の出まわりの近づく今日倉備の完成は望み難く結局鮮米の買上げは今年に限り內地で行ひ朝鮮としては可能の範圍で從來の農倉米倉による月別移出を斷行することとなりはせぬかと見られて居る

鮮銀建値も一弗下げにして二十七弗台割れの二十六弗四分の三と六月廿九日の安値に顔合せた同本日の鮮銀對外爲替建値次の如し

倫敦　一志六片八分三
紐育　二十六弗四分三
上海　九十兩四分三

五日の爲替
また暴落

【東京電報】五日の爲替市場は紐育と上海の對日爲替低落一弗を入れて又々暴落を演じ對米二十六弗二分の一賣、二十六弗四分の三買唱へに寄付き引際まで動かず弱値たる氣配を示した原因は矢張り米國財界の好轉に對する日本の狀態の不安である對英は一志六片四分の一賣、一志六片八分の三乃至十六分の七買を唱へた

京畿道金聯の
低資融通案
三日附府て認可さる

京畿道金融組合聯合會を主體とする道內都市組合の中小商工業低資融通案に關しては京畿道當局の積極的態度と本府當局の消極的態度のために相當行き惱んでゐた模樣であつたが、この程漸く本府當局の諒解を得て京畿道當局から本月三日附を以て次の樣な條件附で認可されるに至つた。即ち貸出金額は當分京城府內八組合に限られ、借入可能者は組合員たる商工業者に限られ、貸出資金に關しては金組自由の範圍で行ひ低資受入等の方法はこの際講ぜない模樣であるしかしてその要旨は大體次の如くである

一、借入主體は同組合員商工業者六人以下を以て組織する共同仕入組合とし同組合には組合長一名を置き該組合の事務一切を處理することゝなつてゐる
二、貸付方法としては必ず短期貸付とし、信用貸付にありては相互連帶保證（責任範圍は按分による）とし、擔保貸付にありては通常の方法である
三、貸付金回收方法として指導金融を趣旨とするのであるから日掛又は月掛等の貯金方法の斷行によること
四、貸付程度は從來の貸付にある各組合員の信用程度斷然三割以內の加增け米だこれを適用したいこと
五、貸付利率は擔保貸日歩二錢（年七分三厘）で信用貸は日歩二錢三厘（年八分三厘九毛）
六、實施は今後資格を具備したものゝ申込み次第である

多事多端の
鐵道建設事業
目下工事中の路線七つ
その他の懸案も盛澤山

半島交通運輸界は自動車の出現によつて新局面を展開しつゝあるが主幹たる鐵道にかても尚重要なる產業線、聯絡線の完成を見ず九仞の功一簣を缺いでゐるが自動車網完成のためにも必要と見られてゐる目下工事中の路線をあぐれば

私設鐵道
▲土城―延安間（朝鮮鐵道）九月一日營業開始十月一日開通豫定

國營鐵道
▲雄基―潼關　鐘間（圖們東部線）
▲順川―熙川附近間（滿浦線）
▲高原―蘇屯間（平元線）
▲晉白―高城間（東海線）
▲京釜―襄陽間（東海線）
▲吉州―合水間（惠山線）

と國營私鐵を併せて七線が擧げられて居る、尚未起工線は東海線、北鮮拓殖線、滿浦線等の延長線があり、鐵道經營の上にかける私設鐵道あり、鐵道網で擧げられ、其他南鮮西鮮地方の根本方針を放れて土木狀況事業も當局として考慮されてゐる等今後の鐵道建設は尚ほ洋々たるものがある

再び日米爲替
廿七弗臺割れ
原因は米國への金流入て
弗貨信用恢復から

【ニューヨーク四日發聯合】ニューヨーク市場に於ける對日爲替は去る六月の十七、八兩日二十七弗臺を割つて後再び二十七弗臺に復したが七月下旬以來ニューヨーク聯邦銀行の金準備が飛躍的なる增加歩調を辿り最近は歐洲からすら金の流入傾向顯著となり弗貨の信用著しく高まり之に伴ひ對外爲替は急騰となり米つた爲對日ビル關係が手傳つたゝめ四日東京向け爲替は遂に二十七弗臺を割り午後四時終値は二十六弗七十五仙となつた引續は更に弱し、然し取引は浮山ではなかつた

未曾有の
新安値
英米も引續む

【ニューヨーク四日發聯合】漸月低落の一路を辿りつゝあつた米日爲替は本日に到り一躍に五十セント方崩落し過去の最安値たる六月二十七日の二十六ドル八十一セントを更に二十セント方下廻り遂に二十六ドル六十二セントと云ふ未曾有の新安値に陷つた引け際の氣配は前倣み一方で米英爲替もドルが懸かりのため二セント八分三方引續んで三ドル四十九セント四分一となつた

鮮銀建値

對米爲替は最近軟調を辿つてゐたが五日に至り俄然新安値を見せ、

會員組織の
米穀取引所

朝鮮獨得の
三ケ月六建制
廢止の聲も擧つてゐるが
結局存續を見るか

米穀商賣取引に於て鮮內各市場取引所の特色の一つである三ケ月六建制に就て最近各取引所內部に六建制撤廢三月三建制採用の聲があげられ、さきの取引所協合會に於ける改正方建議の申合せとなり、最近にけ鎭南浦並に木浦の兩取引所では實行運動に着手し正式に理事會の決議を經て業務規定改正申請を本府當局に提出するに至つたので、本府當局は慎重調査中であるが當分際可け困難な模樣である

大體鮮內取引所の各地米取は本年一月昇格に際して、從前の延べ市場時代の慣習二ケ月四建制に基き取引上に急激なる變更は宜しからずとの見地から限月のみを一ケ月延長し現在施行の三月六建制としたものである。然るにこの六限制は受渡し期間が月に十五日二十日の二回である、月半ばの受渡しはとかく圓滑を缺く嫌ひあるとしない口で內地移出上の關係、受渡し資金投要、商人團體等の諸點は月半は特に不利不便が多い。それに大體延べ市場に於ける二ケ月四建制は次の事情から行れてゐた

一、各地取引所が三月三建制であるが延べ市場は期限に於て二ケ月と制約されて居つた爲に一ケ月一限とすれば一限しか立ち得ず大いに投機的妙味が減殺されるのを與慮しこれを緩和の便法として
二、鮮內各地で買付けを爲し之を內地市場の受渡しに供するには約半月許りの時日を要する點特に第一の原因が重要原因を爲してゐた、しかるに各地延べ市場の昇格に伴ひ內鮮通して法文に明記規定された米穀商取引期限三ケ月が適用さるゝ事となつた。米穀取引期限は綿糸生絲の如く理論的根據に基くものではなく藩政時代の帳合米制度に淵源する慣習であつた。それに三ケ月四限を延長し三ケ月六限制を採用したのである。

この結果はまづ第一取引數量の少なる取引所は建値の多い爲需要供給の投合が離散し勝ちとなつて圓內は淋れる一方だ、取引員にしても半月毎に決濟資金の手當に奔走せねばならずと云ふ始末で尠少取引所が第一に悲鳴をあげ、鎭南浦の如きは前月十五日發會の十中を建てずに三月三建制を採用し上述の如く業務が然しこの三ケ月六建制にけかゝる諸種の不利不便、缺點さは伴ふもの、それけ取引數量少く取引員資力また薄弱な小取引所に限られて米穀商取引上から見てすくれたる點も尠くともない、その尤なるものは鮮米の米價決定權の增大有力化である

即ち月に二回の受渡しの行はれる爲、內鮮同樣三ケ月期限ではあるが鮮內取引所では月の十五日から內地に先して半ケ月先の鮮米公定値段を作製することゝなる。この半ケ月先行は勢ひ內地の半月後の新甫値段を左右しこれを牽制するを得る

而して問題は取引所より遊離するが三ケ月を六限に區分するのは投機抑制、公定値段作成への取締り總帥に或る程度合致した結果も豫想される。この點において當局は飽迄も六建制を維持したい意向の如くである。從つて當面は鮮內米取の三月建制けな任存續されやう

農林省の一
夏秋蠶對策決定
低資融通二千萬圓

【東京五日發電報】農林省は夏秋蠶生絲對策として重要融資の措置について慎重研究中であつたが地方金融の硬塞から低利資金に對する要望殊に組合の製糸が頗る多數を占めてゐる現狀に鑑み之等に對し二千萬圓程度の低利資金を融通し繭購入資金に充當せしむるに方針を決定し目下大藏省に對して交渉を進めてゐる

滯貨生絲の
利用研究會
初委員會開催

【東京特電】農林省は滯貨生絲の利用開研究の爲め、さきに生絲利用增進研究會を設け來る十四、十五の兩日その初委員會を開催し本格的調査をなすことゝなつたが、今日迄各府縣の工業試驗場よりの報告は二十五、六件に達してゐる

石灰窒素
本年生産
四割方減産

【東京特電】石灰窒素の昨年度（本年六月末迄）販賣高は十萬七千屯で翌年持ち越は前年に比較して二萬七千屯減の一萬三千屯である、共販組合の本年度の生産販賣は約四割減產して約十五萬屯を生產販賣すべく決した、尚共販は更に繼續され第一期賣値は近く決定されるが一瓩約十錢五厘見當と見られて居る

砂金地昂騰
成觀地方の
地主賣惜む

亥角仲藏氏の成歡に於ける砂金採取は大體好成績を擧げて居るが大藏省が金の買入價格を引上げて以來、同地方の地主の買收に應ぜず又買收に應じるとしても從來より價格高くなければ賣らぬので、資金難の爲め採取作業地の手當が充分でなかつた、同鑛山は苦しい立場に置かれて居る

今秋穀物大會

全鮮穀物大會は十月釜山において開催されることになつてゐるが、各地からの上程議案は九月末日までに聯合會に於て取纏めることになつたが同大會は本年より實施される穀物國營檢査制度に對する問題や鮮米統制問題、鮮航同盟問題、貸付汽船の米穀運賃等の議題に關し相當の議論が勃發すべく豫想されてゐる

自動車事業
統制實質移管

二十五日附官報を以て自動車營業統制に基づき總督府令第五十三號を以て各道知事に左のごとく公認した
一、路線又は區間の延長三十粁以上に亘るもの
二、路線又は區間が二道以上に亘るもの
三、京城府、釜山府、平壤府及大邱府の府內又は之等府の內外に亘り營業するもの
四、鐵道、軌道、自動車其他一定の路線又は區間に依る旅客運輸（未開線を含む）との聯絡を爲すべきもの
五、營業種別の變更の場合
六、運賃又は營業時間變更の場合
七、自動車運送營業讓渡の場合
八、營業停止の場合
以上に該當する自動車營業一切に關して總督に稟伺する時その筋の背景を鐵道局長に提出すべしといふのである、斯くて自動車事業の鐵道局移管は實質的に統制されることになつた、なほ右の諸項に該當せざる自動車事業の公布されるまで警務局が當ることになつてゐる

貯銀預金積金
七月末現在

七月末における貯蓄銀行の預金及び積金現在高は二千七百八十萬圓で、前月末に比し八萬二千圓の增加を示した、なほこれを種別に見れば據置の六十七萬五千圓減と定期の五十九萬二千圓增加が特に注意を惹くがこれは據置から定期への乘替へに過ぎないと見られてゐる

鮮銀帳況（四日）
發行高　六六、六六六　增　[illegible]
正貨準備　[illegible]　增　[illegible]
發行餘力　[illegible]　減　[illegible]

日銀帳況（四日）
發行高　[illegible]　減　[illegible]
正貨準備　[illegible]　增　[illegible]
預金高　[illegible]　增　[illegible]
貸出高　[illegible]　減　[illegible]

株式
低調の往來！
材料明暗二重奏
人氣偏傾し勝ち

前場　前日ステーの好調子に逆調後日支衝突の報に脆くも崩れた機先、鐘米はスチール續いて手堅く確しかくも東新百卅六圓三、鐘新七圓二配當、拓新五十四圓六と保合に寄付き、アト東新は六圓三三から四圓三と崩れ[illegible]前場を終つた

後場　前場低調の往來を重ねた[illegible]、後場は阪地の持直しに東新百三十六圓五、鐘新十七圓三と寄付き[illegible]又もや阪地安に崩れ前場の如く別調の如く大引した

鐘新四十錢安東株、日清五十錢安に反し古東、明治二圓三十錢高に五十錢高、第三立會は鐘新けんやり東株は流石寄付いて四十錢新五十錢高に引けた

株界
片語

◇當日の風雲急なるを告げてアメリカ好勢も又へ樣に轉く反へ、元の安値に轉落した局面だ、鐘米も氣配似の推移
◇東京交氣勢、對滿日支問題に關する限り何等手をつけいたつて悲觀の種がこぼれ落ちる許りだ、一つに火がつけば次から次へ還庭はつきず不安も去らず
◇對米爲替は再安急に下放れ二十六弗四分の十五と前の安値を下廻り新値に轉落…米國景氣同樣、弗信用增大が原因だ

明暗二重奏
洟張り戰法可

こう見てくれば爲替安は貿易基調に好刺激を與へるが恐懼されぬ從つて政治外交情勢を除外視すれば環境に一段の明るさを增した譯、まづ當面は株價の明色と暗色の暗黑相半の商勢だ

頃來米財界政治の色は頗りにも明白である、スチール株アナコンダ[illegible]

消極的の戰法

購買力の徹底的減退と云ふことはよく云はれる言葉ではあるが目下の環境より見れば購買力の減退よりもむしろ格安物でなければ買はない、何故なら前途の見極めがつかないからと見られ、基調には大した變化もなく人氣のおもむくが儘に或は高く或は安くの推移を辿りつゝ從つて此處に處する道としては惡材料を買ひ好材料を賣る逆張戰法が至當とされてゐた

東京株式市況

【東京五日發電】株式は昨日良の低調から持直しで寄付き前日後場の短期筋の賣方の[illegible]、スチール株の一部高騰に不拘低調に終始し[illegible]東株一圓[illegible]新東二圓安と崩れ込み

取組高

五日前場までにかける當地短期主要株のうち百枚以上の取組內容左の如し

朝新　賣方日井三八〇京證三〇〇松山二〇〇古野一〇〇立山二八〇▲買方京證五八〇成尚一五〇古野七〇立山一八〇
拓新　賣方松山二五〇古野一三〇立山一五〇▲買方京證九七〇成尚二〇松山三三〇古野一三〇立山一五
大新　買方古野一三〇
安取　賣方古野一二〇
東新　賣方大林一〇〇日井一二〇德榮二三〇京證三〇〇成尚一八〇松山三四〇立山一五〇▲買方大林一六〇京證六四〇成尚一〇〇古野一七〇立山七四〇

人氣賣込み

富田の材料から見る時は別に立てるべき手掛りはなきも而他から既に三圓以上も暴落なし頭上の好材料は一應織込んで居る相場として弱氣も此邊は一と戻しを希望して居る向が多く其所へ臨時議會は切迫して農村救濟問題に對し政府が何う云ふ積極的政策を提議するやも知れない憂があるので當分は政策の模樣に[illegible]所の市場も頭上の好材料さに人氣が强分買込んで居る傾きがあるから無論戻り足に向けは一寸回台は出現するだらうと觀測されてゐる

戻り賣得策か

目下の所頭の弱い者は[illegible]でなく正米を未だ手持せる者でも政府の米價對策と前途の供給を[illegible]過ぎた爲め遂に迷け場を失ひ仕方なしに一と頑張り頑張つて若し天災でも襲來なし相場が吹き返して來たら持米を賣り拔くと利用して買玉なりけやうと云ふのが一般の肚と云ふてよい。して見ると吹値には賣物が待機して居る相場として本質的に立直るがはなかなく困難と見るの外ないのみか如何に政府が對策を講ずるとしても本年の作柄が豐作となれば農村窮乏の際とて新穀の賣放ちは例年より多額を算するは今より想像に難くないので此の相場は依然戻り賣りが得策だと云ふ玄人筋が多い

先限は双方傍觀

先限が發會以來市場の商內振りを見るに當中へ賣玉を有する者は先限が正米の格下げから見て一圓以上割安となるので乘替へる者は殆んどなく何れも當中に踏み止り成行傍觀の姿である又强氣筋に於ても翻轉機から云へば先限へ乘替へる方が利得となるも限月が新米時節に直面して居るので當中に踏み止つて居る方が若し弱くなる場合は直り足が速いと云ふ考へから先限には僞り手を出さない從つて當限の如き先限が發會以來酷く閑散を是し此迄どちらにも大動きは寸望まれ難い狀態である

期米
好順氣と阪地高に
氣配續いて轉々
新値に友撥後惱む

前場　今朝は又復阪地の下放れを入れて當限來るも中九圓メ寄付は九十錢八回と前日の止値より九錢安に寄付たが三節から戻り歩ある九十一錢と伸懸みしが三節に至つて阪地が二回目に復活するや忽ち買氣を刺戟して九圓メ一錢から二十七錢と吹き上げ更に阪地の續騰を入れて京株筋熱狂に買物を誘ひ六節は丸高ずみの買進みで遂に四十六錢と新高値に反發せしもアトは阪地の伸惱みを受けて買方一服に三十七錢と押し三十九錢と高保合ひに前場を終つた

後場　前場阪地の强硬に浮動裡にも手堅さを包せてゐた折柄、後場は續いて阪地の好調子に當九四十一錢中九圓四十九錢先九圓五十錢と寄付いたが、アト四十六錢から卅六錢と押し則顛の如く不勢裡に大引した

◇何れ米價の前途は農村の救濟を根幹とするものであるから此上政策を採る必要があるもこの好順を以つて[illegible]した場合果して政府が對策で米價の下落を喰ひ止め得るかは疑問とする所である
◇何にしても本年の買方が失敗勝ちにある事は政府の政策を信賴し過ぎた結果であるから此の點は强氣も大に考究して掛る必要がある

政策加味の場面

今後の趨勢が天候の如何と政府の政策に待つ所多きは勿論現在では內地共に頭上の好順調と時局救濟問題に對する政府の政策は何等具體的に決定してないので强氣としては一寸買ふて出る手掛りがなく從つて相場は依然伸惱み商狀に推移する外なきも目下の好調は何時と云ふ迄の如く異變を來さないとも限らないし又政府の米價對策は農村救濟に根本を有し眞劍なる態度を以て相當の下落を喰ひ止めるに相違ないとで此の上の安値は政策を覆却して何等手出し遲考慮すべきであると同時に愈々臨時議會も切迫して來たから今後は當分政策を加味した高調を維持するものでないかと見られてゐる

米界
展望

十限の發會と共に下げコジレた相場は雨待ちに餅を入れても大した反撥なく今日はアペコペに新高値、吹き出し順運富さんをアット云はせた
◇これが因に付ては未だ內地から入電に接しないも臨時議會が近づいたので政府の米價對策稼禰へてないかと見られてゐる
◇

京城延べ
各地に追隨し
底意踠り

前場　前日好順氣から下押しの氣先、鐵米阪神安を映して一回九末九圓十五錢と五錢安に始りアト十二錢をつけたが阪地の二回台上臘と仁川高をうけて三回には三十三錢四回には四十錢と上騰しこの遡り陳合ひに六回九末十九回三十九錢と前場を止めた

寄引値　一同九中一九二〇九末一九一五・二二▲二同九末一九二

後場　前場各地の底堅き薄相をうけて氣配堀りの浮動の折柄、後場は一回九末四圓五十錢と强含む始りアト更に五十五錢と證含んだが各地安に又崩れ依然往來を重ねて大引

〇・二三▲三回九中一九四〇、四九九末一九二九・三三▲四回九中一九五一・五〇九末一九四〇・三八▲五回九末一九四[illegible]〇三三▲六回九末一九五〇・五〇九末一九三九・四〇
九中一九一〇八末一九一〇九中一九五〇九末一九四〇
限定　八中一九一〇
出來高　三百五十石

正米

京城　一等粗白米十五圓五十錢內外、一等白米十九圓四等十八圓七十錢新玄米三等十九圓四等十八圓[illegible]

大豆　龍山一〇、六〇長湍一〇、二〇

仁川　丸キ角チ石城三等十九圓七十錢角チ三等十九圓二十錢四等十九圓一等白米丸仁印八圓〇八錢で何れも賣行一巡と手持者の賣惜みに保合の商狀であつた

群山　颱風の被害懸つて市中銘柄並立ち地場籾米も蒜南入荷減切品薄と水害入荷米無く[illegible]頭上の不十錢方上擲りとなり丸キ三等十九圓丁度四等十八圓七十錢見當を唱へた

大邱　颱風の襲來に相當の水害を報じてゐるが大體早魃の折柄とて普田の被害は甚つた程で無いとの說に市中は双方氣迷ひ內地より照信はあるが一杯から幾分不調で未だ移出筋も積込んで折合は早々成行き見に氣配も保合ひ穀良三等十八圓八十錢神力十八圓四十錢見當を唱へた

木浦　期米は上放れ風害の報道で籾材料を入れて手持筋安値には賣惜みの氣配は神戶引縮り二十錢高四等八圓六十錢見當

鎭南浦　期米の形勢案じに內地入往極度に振はず殊に好相を眺め地場商店筋の新値暗成で市況は續いて平穩保合の丸へ帶三等九圓六十錢四等九圓四十錢見當

今日の市場
＜――前日終値と大引比較――＞

株式	東新	百三十四圓六	一七安
	大新	五十五圓七	
	鐘新	十七四二	
期米	東京	二十一圓四五	二四安
	大阪	二十二圓二〇	一七高
	仁川	十九圓一〇	二一高
商況	綿糸	百三十八圓九	一安
	生絲	六百三十五圓	一六高
	砂糖	十一四九三	二安

八月五日

株式（五日）

朝取短期

銘柄	寄付	大引	高値	安値
朝取 前	[illegible]	[illegible]	[illegible]	[illegible]
朝取 後	[illegible]	[illegible]	[illegible]	[illegible]
同新 前	[illegible]	[illegible]	[illegible]	[illegible]
同新 後	[illegible]	[illegible]	[illegible]	[illegible]
拓新 前	[illegible]	[illegible]	[illegible]	[illegible]
拓新 後	[illegible]	[illegible]	[illegible]	[illegible]
鐘新 前	[illegible]	[illegible]	[illegible]	[illegible]
鐘新 後	[illegible]	[illegible]	[illegible]	[illegible]
大新 前	[illegible]	[illegible]	[illegible]	[illegible]
大新 後	[illegible]	[illegible]	[illegible]	[illegible]
東新 前	[illegible]	[illegible]	[illegible]	[illegible]
東新 後	[illegible]	[illegible]	[illegible]	[illegible]
安取 前	[illegible]	[illegible]	[illegible]	[illegible]
安取 後	[illegible]	[illegible]	[illegible]	[illegible]

限定と日歩

銘柄	限定	日歩	代引
取	[illegible]	[illegible]	[illegible]
新	[illegible]	[illegible]	[illegible]
新	[illegible]	[illegible]	[illegible]
取	[illegible]	[illegible]	[illegible]
新	[illegible]	[illegible]	[illegible]
新	[illegible]	[illegible]	[illegible]

短期建玉表

銘柄	賣方	買方	建玉
取	[illegible]	[illegible]	[illegible]
新	[illegible]	[illegible]	[illegible]
新	[illegible]	[illegible]	[illegible]
新	[illegible]	[illegible]	[illegible]
取	[illegible]	[illegible]	[illegible]

	出來高	累計
短期	[illegible]	[illegible]
長期	[illegible]	[illegible]
當日	[illegible]	[illegible]

大株短期

銘柄	寄付	大引	高値	安値
大新 前	[illegible]	[illegible]	[illegible]	[illegible]
大新 後	[illegible]	[illegible]	[illegible]	[illegible]
鐘新 前	[illegible]	[illegible]	[illegible]	[illegible]
鐘新 後	[illegible]	[illegible]	[illegible]	[illegible]
日産 前	[illegible]	[illegible]	[illegible]	[illegible]
日産 後	[illegible]	[illegible]	[illegible]	[illegible]
東新 前	[illegible]	[illegible]	[illegible]	[illegible]
東新 後	[illegible]	[illegible]	[illegible]	[illegible]
日魯 前	[illegible]	[illegible]	[illegible]	[illegible]
日魯 後	[illegible]	[illegible]	[illegible]	[illegible]

大株長期

銘柄	前寄	前引	後寄	後引
大株	[illegible]	[illegible]	[illegible]	[illegible]
同新	[illegible]	[illegible]	[illegible]	[illegible]
日産	[illegible]	[illegible]	[illegible]	[illegible]
同新	[illegible]	[illegible]	[illegible]	[illegible]
郵船	[illegible]	[illegible]	[illegible]	[illegible]
同新	[illegible]	[illegible]	[illegible]	[illegible]
鐘紡	[illegible]	[illegible]	[illegible]	[illegible]
同新	[illegible]	[illegible]	[illegible]	[illegible]
日魯	[illegible]	[illegible]	[illegible]	[illegible]
東株	[illegible]	[illegible]	[illegible]	[illegible]
同新	[illegible]	[illegible]	[illegible]	[illegible]
東新	[illegible]	[illegible]	[illegible]	[illegible]
同新	[illegible]	[illegible]	[illegible]	[illegible]

東株短期市場

銘柄	寄付	大引	高値	安値
東新 前	[illegible]	[illegible]	[illegible]	[illegible]
東新 後	[illegible]	[illegible]	[illegible]	[illegible]

東京現株

銘柄	前場	後場
東株	[illegible]	[illegible]
同新	[illegible]	[illegible]
鐘紡	[illegible]	[illegible]
同新	[illegible]	[illegible]
拓殖	[illegible]	[illegible]
東新	[illegible]	[illegible]
同新	[illegible]	[illegible]
富士紡	[illegible]	[illegible]
日石	[illegible]	[illegible]
瓦斯	[illegible]	[illegible]
毛	[illegible]	[illegible]

期米（五日）

◎朝取仁川

限月	前場 寄	前場 中限	前場 先限	後場 當限	後場 中限	後場 先限
寄	[illegible]	[illegible]	[illegible]	[illegible]	[illegible]	[illegible]
(一)	[illegible]	[illegible]	[illegible]	[illegible]	[illegible]	[illegible]
(二)	[illegible]	[illegible]	[illegible]	[illegible]	[illegible]	[illegible]
(三)	[illegible]	[illegible]	[illegible]	[illegible]	[illegible]	[illegible]
(四)	[illegible]	[illegible]	[illegible]	[illegible]	[illegible]	[illegible]
(五)	[illegible]	[illegible]	[illegible]	[illegible]	[illegible]	[illegible]
(六)	[illegible]	[illegible]	[illegible]	[illegible]	[illegible]	[illegible]
(七)	[illegible]	[illegible]	[illegible]	[illegible]	[illegible]	[illegible]

帳入値段　[illegible]
取組高（石）　[illegible]
出來高　[illegible]　累計　[illegible]

東京期米

限月	前場 當限	前場 中限	前場 先限	後場 當限	後場 中限	後場 先限
寄	[illegible]	[illegible]	[illegible]	[illegible]	[illegible]	[illegible]
(一)～(八)	[illegible]	[illegible]	[illegible]	[illegible]	[illegible]	[illegible]

大阪期米

限月	前場 當限	前場 中限	前場 先限	後場 當限	後場 中限	後場 先限
寄	[illegible]	[illegible]	[illegible]	[illegible]	[illegible]	[illegible]
(一)～(十)	[illegible]	[illegible]	[illegible]	[illegible]	[illegible]	[illegible]

大阪期米嗆合　引跡氣配　廿二圓十九錢

	賣方	買方	取組高
當限	[illegible]	[illegible]	[illegible]
中限	[illegible]	[illegible]	[illegible]
先限	[illegible]	[illegible]	[illegible]

◇兵庫　先限　寄付　止め　[illegible]
◇下關　先限　寄付　止め　[illegible]
◇名古屋　先限　寄付　止め　[illegible]

大阪市中棉吧

ストリクト・ミドリング	八九月積	[illegible]
ブローチ	同	[illegible]
ベンゴール	同	[illegible]

鮮內各取

取引所	限月	前寄	前止	後寄	後止
◇釜山	八中	[illegible]	[illegible]	[illegible]	[illegible]
	八末	[illegible]	[illegible]	[illegible]	[illegible]
	九中	[illegible]	[illegible]	[illegible]	[illegible]
	九末	[illegible]	[illegible]	[illegible]	[illegible]
	十中	[illegible]	[illegible]	[illegible]	[illegible]
	十末	[illegible]	[illegible]	[illegible]	[illegible]
◇大邱	八中～十末	[illegible]	[illegible]	[illegible]	[illegible]
◇群山	八中～十末	[illegible]	[illegible]	[illegible]	[illegible]
◇木浦	八中～十末	[illegible]	[illegible]	[illegible]	[illegible]
◇鎭南浦	八中～十末	[illegible]	[illegible]	[illegible]	[illegible]
◇京城	八中～九末	[illegible]	[illegible]	[illegible]	[illegible]

市況（五日）

品目	限月	寄付	同引	寄止	同引
◇大阪綿絲	八月限	[illegible]	[illegible]	[illegible]	[illegible]
	九月限	[illegible]	[illegible]	[illegible]	[illegible]
	十月限	[illegible]	[illegible]	[illegible]	[illegible]
	十一月限	[illegible]	[illegible]	[illegible]	[illegible]
	十二月限	[illegible]	[illegible]	[illegible]	[illegible]
	一月限	[illegible]	[illegible]	[illegible]	[illegible]
◇大阪棉花	當限・先限	[illegible]	[illegible]	[illegible]	[illegible]
◇横濱生絲	當限・先限	[illegible]	[illegible]	[illegible]	[illegible]
◇大阪砂糖	當限・先限	[illegible]	[illegible]	[illegible]	[illegible]
◇鮮平銀	當限・先限	[illegible]	[illegible]	[illegible]	[illegible]

◎現物取引等

品目	相場
倫敦銀塊	[illegible]
米國銀塊	三十錢安
印度棉	休會
米棉	一七片一六分ノ[illegible]
スチール株	三二弗八分ノ七
アナコンダ株	八弗八分ノ三
日米爲替	二六弗[illegible]
英米爲替	三弗四十九仙八分ノ五
紐育銀塊	二七仙[illegible]

東京コール
翌日拂　一錢五毛より一錢八厘[illegible]
無條件　一錢五毛より一錢[illegible]
普通　一錢五毛より一錢[illegible]

東京株式市況
【東京五日發電報】東京國債市場止午氣配甲號五分利九三、二〇▲第三回五分利九〇、二五▲廿二年もの九四八五▲廿八年もの九四、〇〇▲佛貨四分利

呪血圖繪（47）
川畑直悅作
北富三郎畫

矢崎幾久馬（六）

『さう配當したものでもあるまい。後樂にはあゝして小田殿といふ大物があるのぢやから』

『小田殿？　貴公の目にも矢張り小田殿がそれほどの力になると見へるのか。いや無理もない。當事者のわしですら、近頃稍く氣付いたほどぢやから。第三者の目には分らぬのは當然であらう』

『うう、では何か。北條殿は秀虎公に對して誠意がないといふわけか』

『先づない、わしには、さう斷言出來る』

『それは意外ぢや。では今日迄、北條殿が秀虎公の唯一の後楯と世人に思はせてゐたのは、何か爲にする所あつての僞裝か』

『無論。北條にしてはさうあるべきが寧ろ當然であらう。なアに北條ばかりでなく、世の中の總てがつては世辭にも云へぬ、惡く勸繁ぢや。ぢやから、若こゝに人間本來の性である惡をありのまゝに現す惡人、つまり惡を犯しても總ての慾に悔ひぬ、眞の惡人がありとすれば、わしは聖人に對すると同樣に、その眞の惡人に對しても敬度するぞ。どうぢや』

『けッけッ、老子以上の猛烈な言ぢやな。面白い、併し、道樂ながら、貴公の言ふやうな惡人などは此の世の中は、さういふ惡人は一刻も存在を許さぬやうに出來てゐるのぢやからな。現に、他の俗物は別としても、その異端論を吐く貴公にしてからが、殿心のために呪縛されてゐるのぢやから……』

『そこへゆくと、貴公の狗に使はれてゐる撫者の方が、まだ、貴公に據使される仲間に近いかも知れぬ、けッは席衛ぢや、一切合切、欺瞞ぢやよ。わしに云はせると、人間即ち欺瞞者と云へる。むろんさう云ふ限りわし自身もその一人ぢや。ただ北條のは世人を欺くために、ことさらつくつてゐる欺瞞ぢやが、わしのは余儀なくて、自らを欺いてゐる欺瞞ぢやからそこに根本の相違はあるわけぢや。が、欺瞞といふ名にかてけ、ひとしく同じであらう。或は、自らの性を欺いてゐるわけぢやから、吾欺瞞が罪深なれば、わしの方が、罪は多いかも知れぬ』

『ほう、これはむつかしい話になつてきたの、併し、貴公のその論議は、確に一應の條理はある樣ぢや。その點から云へば、賢者は智をもつて欺き、勇者は勇をもつて欺く……もう一つ突込んで云へば聖人け、聖をもつて己れを欺いてゐるとでも云ふか』

『さうぢや。人間本來の姿が欲ない限り、聖人とても欺いてゐると云へやう。聖の字に對して欺くといふのが不穩當とあれば、荀子の所謂、僞をもつて陶冶したものと云つておかうが、さう云へるのは千萬人中に一人、ありやなしやの聖人に對してだけで、余人に至ッは』

客の哄笑の後で、靜けさが訪れた。

と、その時、否靈石に怪漢の姿が、ちらりと動いたかと思ふと、這ふやうにして鐵柵から離れた。そして、築山の下から、泉水の際を拔けて、裏木戸の方へ――。

間もなく、その姿は塀の外に出たが、半町ばかり行つてから、一寸足を止めると、

『意外ぢや。岡島があんな男とけ思はなんだ。却々喰はせものだわい。彼奴は……。だが、あれが岡島の本領だとすれば、俺も取り組むに手應へがある。面白い……よし腹をついてやらう。意地づくでも腹をついてやらう』

と、怪漢は誰かに語る如く、大きく獨語した。

笑話
ろうそく立

夏――キャンプの好時期

目的地へ着いて、バスケットを開いた妻、ウヰスキーの瓶を發見し、夫に食つてかゝつた

『あなた、之は一體なんです？』

夫『あゝ、それか、それは……それは、からになつたら燭臺に使はうと思つて持つて來たのさ』

京城日報
朝刊
本紙朝夕共十二頁

オール讀物號

文藝春秋

九月號 50セン

特別長篇讀切

輕輩被斬事

直木三十五

挿畫を描いた小村雪岱氏が、思はず絵筆を捨てゝ、これは面白い！と膝を打つたといふ五十枚の名篇

文藝春秋社 東京市麹町區内幸町大阪ビル 振替東京一七六〇三番

「實話」とは名ばかり、作り話で讀者を偽り欺く雜誌のある今日此頃、特だねの五篇こそは正に讀者の胸を射つた本誌小雜誌を壓倒するに充分である。

◇特だね實話集◇

女を開く鍵……三角寛
御親兵の陰謀……番伸二
二重殺人事件……楠瀬正澄
大杉榮の遺骨……北方一郎
九號處分の檻……陸直次郎

わが國さ(表日本の巻)(三陸地方の巻)
避暑旅行虎の巻……
小額で出來る相場利殖法……
性病の手當……醫博 鈴木甚吉

▲好評連載大衆小説▼
盤嶽の一生……白井喬二
道三殺生傳……直木三十五
慶安異變……大佛次郎

青春の血湧く大感激篇
甲子園熱球史……廣瀬謙三
東洋一の大野球場甲子園原頭に堂々駒を進める全國十數校の若き中學選手達！悲壯なる戰ひに勝つも負くるも涙！

太平洋航進曲……池崎忠孝
太平洋の風雲は愈々急となつた！見よ！世界に誇る我が潜水艦は遂に太平洋上に現はれたのだ！我が帝國艦隊の何物も怖れない此の活躍に、諸君、萬歳を唱はう！

娘子軍先鋒……平山蘆江
國を愛する者は必ず讀め！露帝の私娼拝、その胸に咲く可憐なる大和撫子の物語「娘子軍先鋒」は、我々日本人として涙なしには讀み得ない日露戰爭異聞だ！

◇傑作讀切五篇◇
三崎の捕物……田中純
ぺるんぺん牡丹燈記……太田眞一
黒い封筒……藤田不二太
富籤政談……野村胡堂
孤壘の味方……寺尾幸夫
野狐三次(講談)……神田山陽
女優を素裸にする……南部僑一郎

新人讀切長篇
天誅二人男……濱本浩
ユーモア小説 愛は朗らか……品川三吉

大衆賞 誰がミス・ニッポンか 當選者發表

大好評新連載
煩悩秋文書……林不忘
女性陣……加藤武雄
姉川合戰……菊池寛

續 初步のラヂオ

最新刊

無線と實驗臨時增刊 第二編

ラヂオ最近の進步である小型エリミネーター受信機の特輯です。エリミネーター受信機に關して之程專門的に、而かも廣く各種の製作記事を集めたものは未だ試みられなかつた所です。

エリミネーター働作の說明と設計(エリミネーターの理論と實際を通俗的に解說したもの)
最近の眞空管と其の使用法
ミゼツト型三球受信機の作り方(初步の方に徹底的に說明したもの)
二三五—二三五(檢波)—二四七B受信機について(ウヱリオミューと小型ペントードを用ひた最新型の作り方)
受信機の保護と手當の仕方
受信機の故障と修理(右の二つはエリミネーター受信機の修理法について述べたもの)
舊型セットに新型球を利用した感度增進法(簡單な改造法)
初步向き音質本位受信機の作り方
交流受信機に於けるハムの對策
オームテスターの作り方
セットテスターの範圍の擴大
超遠距離受信機 二三四、二三五を用ひたセットの設計と組立(理論的設計の一例)
ペントードとその回路について
ペントード增幅機の設計
電氣蓄音器を作られる人に
UY二五〇を用ひた電氣蓄音機を製作して
高聲器の認定と最近の傾向
アマチユア短波受信機の作り方
或る實驗室の對話(2)
世界に於ける主要短波局一覽表
附錄 眞空管特性一覽表

本文四六倍大、二〇八頁、其他口繪附表等頗美本。定價一圓(送料…)

無線界の權威總動員執筆・定價金一圓 送料…

初步のラヂオ 第一編 無線增刊

大好評忽十版 誰にもよく判る最新ラヂオ讀本だ
鑛石式から電池一球、二球、三球を述べAC式は二球、三球、四球程度を收む。說明懇切、圖版豐富。附錄あり

最新 ラヂオ配線圖集

無線と實驗編輯局編・定價金一圓 送料二十錢

最新刊 發賣
理論實際 短波無線工學
高瀬芳卿著 菊判總クロース 紙數七百餘頁 定價五圓 送料卅三錢

ラヂオは自分で作るもの：鑛石から短波長に至る迄總べて「今から役に立つ」配線圖二十種に懇切な說明を附した近來の快編。而も三年のラヂオファンは斷然本集を座右に備へよ

大好評忽五版 川野義雄著 四六判總クロース 紙數三百餘頁 定價一圓五十錢

高級 エリミネーター受信機の設計と組立
增補改訂 好評八版
エリミネーター受信機は電池式と異なり、最初の設計を誤ると…

無線科學大系 大好評十五版
大無線學集粹 重版又重版八版 苫米地貢著

東京市神田區錦町一 振替東京六二九四
誠文堂

商業登記公告 水原支廳
商業登記公告 裡里出張所
商業登記公告 平壤地方法院
法人登記公告 黃州出張所
商業登記公告 春川支廳

朝鮮及滿洲

八月號 第二百九十七號 (一冊六十錢 半ヶ年分三圓六十錢)

□滿洲事變を中心とした聯盟及日米……大學總長 ハーバート・ローレンス・ロウエル
□事變後の滿洲と支那を視察して……陸軍中將 阪西利八郎
□日滿關稅關係の現在及將來……朝鮮銀行調査課 柴原正一
□滿鐵會社の改造(其下)……奉天商工會議所 長 野添孝生
□不況時に處する中小商工業者の覺悟……山口高等商業學校教授 國吉省三
□政界夜話……東京 城南隱士
□世界を旅して
□朝鮮に於ける產金額と產金增加根本策……朝鮮總督府地質調査所長 立岩巖
□暑い書齋より……社長 釋尾東邦
□依然不安な滿洲の舞臺
□滿洲と支那の山水と名所……編輯餘滴
□鮮米の差別待遇を排す……本誌記者
□朝鮮の出生死亡率……朝鮮總督府囑託 善生永助
□所謂非常時の財界縱橫談……財界往來子
□今日此頃の暑さ……京城測候所長談
□コレラの發生狀況と防疫措置……朝鮮總督府衛生課長 西龜三圭
□暑中に起りやすい胃腸疾患……占部醫院長 占部寬海
□無臭ニンニクは効力が薄い……杉原博士談
□己卯名賢と其著作……文學士 多田正知
□滿洲馬賊匪賊事情……第二十師團司令部 角和大尉談
□海と山の不思議……理學士 安藤辰次郎
□南米アルゼンチンの首都……京城 空悟生
□アルプス登山……朝鮮總督府商工課長 山澤和三郎
□問題の熱河省……本誌記者
□講演行脚で湖南線をめぐりて……釋尾東邦
□財界放射線……財界往來子
□沒書籠の中から……黒豹子
□風聞駄語
□國際愛慾市場「本牧」……東京 [illegible]八泊

朝鮮財界消息‖滿洲土匪討伐の經過‖國際聯盟調査團の消息‖時事日誌‖銀行取引停止

發行所 京城蓮洞(西小門外) 朝鮮及滿洲社
電話光化門一二〇八番 振替京城一三一一番

原料香水 オリヂナル

香水と銷夏法

こらへきれない此頃の暑さ！避くる事も出來ない
こう云ふ時にオリヂナル香水をハンカチーフ、お肌着その他御身廻りへ一滴づゝおつけになりますと何とも云へぬよい薫りがして自然と爽涼氣分になりますから——早速御試めしを願ひます

御愛用者大優待中
只今御近所の小間物化粧品藥店等にてオリヂナル香水大、中、小何れにても一瓶御買上げ毎に
光輝燦金石香水ふりかけ容器(定價二十錢)一個宛 無代進呈！

定價 小瓶 〇.五〇 中瓶 一.〇〇 大瓶 二.〇〇

本舗 東京日本橋本町 合名會社 安藤井筒堂

朝鮮みやげにツルチュク貰つた人が大喜び

山は金剛 クスリは山岸

合資會社 山岸天佑堂
京城府本町一丁目
電話本局 ②三七二 二〇一四番 振替京城二〇三番
卸と小賣・通信販賣
每月營業月報發行

痒き

○ミツワ制痒膏

痒き處に用ひて確實なる効あり然も無刺戟性にして繃帶の必要無き

適應症候
皮膚搔痒症、汗疹、汗疱、濕疹、蕁麻疹、凍傷、癩風、疥癬等の搔痒き場合

チューブ入 二十五錢

他に
ミツワ撒布藥 紙盒入 二十錢
ミツワ軟膏 チューブ入二十錢
ミツワ頑癬膏 チューブ入二十錢
ミツワ腋臭藥 瓶入四十錢
ミツワ齒齦液 瓶入 錢

有名の藥店にあり・萬一品切れの節は本舗より直送す
○ミツワ石鹸本舗 丸見屋商店 東京

過飲

○ミツワ制酸錠

酒の過飲、惡醉、及び菓子の食過等の場合に確實なる効ある

製劑監督 藥學博士 醫學士

適應症
酒の惡醉、酒の過飲、菓子の過食
宿醉、胃酸過多症、急性胃加答兒
惡心、嘔吐、胃痛、吐瀉症等

百二十錠入 二十錢

他に
ミツワ消化錠
ミツワ清腸錠
ミツワ止瀉錠
ミツワ健胃錠
ミツワ胃腸散

御申越次第進呈 ミツワ家庭藥三十二方の說明小冊子あり
直接販賣店規定御申込次第進呈

懸案の官吏身分保障案 互讓で成立せん

「政府の反對事項に 樞府側は固執せず」

樞府二回委員會は十日

【東京電話】官吏身分保障に關する樞府二回委員會は十日午後開かれ樞府の修正意見に對する政府の回答內容を檢討の上、委員側としての態度につき意見交換の筈であるが、樞府側の態度は徒に政府案に反對するものではなく、かゝる機關設置に就ても熱望し居るところである、然して政府が樞府側に反對する分限委員會を決議機關とすること、國務大臣を委員長より除外することも、必ずしも樞府として固執するものではなく、その他の點も概ね歩み寄る餘地があると信じてゐるので結局同案は互讓により成立するに至ると見らる

時局匡救豫算の查定は十一日迄

未決の分は十六日迄に決定 五日藏相より聲明

【東京電話】藏相は五日午前十時より定例閣議を開く筈のところ、齋藤首相引籠りのため取やめたが高橋藏相以下各閣僚は內閣からの通知が遲れたゝめ定刻首相官邸に參集し第三次臨時議會召集および豫算の問題に關し懇談を了し、ついで高橋藏相より非公式に 時局匡救の豫算は目下大藏省で鋭意查定中であるが來る十一日までには大體完了する見込みなるをもつて、當日午前十時より臨時閣議を開きこれを上程したいとおもふが、當日未決定の分はさらに十六日の定例閣議で最後的決定をなし當日開院式日取りも決めたい と述べ各閣僚の諒解を求め同十一時散會した

本府救濟案 前途頗る多難

林財務局長の應援に 榛葉土木課長が東上

總督府が農漁村その他救濟案として臨時議會に提出すべき所謂時局救濟費三千五百萬圓は、目下林財務局長が中央當局と折衝中で、そのうち今年度分七百萬圓が最も難物扱されたが、殊に大藏省の財源なく財源を全部公債に求めてゐる關係で前途頗る多難とされ果してどの程度に容認されるか全く不安な狀態に陷つたので、工事內容說明のため榛葉土木課長、林土木課事務官は四日午後十時三十分發列車で急遽東上した、なほ三千五百萬圓の內譯は砂防工事一千萬圓、河川その他土木事業二千萬圓、道路繰上げ五百萬圓である

幣原男爵 永井拓相訪問

【東京電話】久しく病床にあり政界から遠ざかつてゐた幣原喜重郎男も、先般來全く健康を回復し政界の現狀を知悉するに努めてゐるが、五日午後三時半拓相官邸に永井拓相を訪問、一時間に亘り政府當局の對滿政策に關し詳細聽取した後植民地行政並に農漁村、中小商工業救濟等に關し懇談を遂げ辭去した

農村救濟狀況 執奏方依賴

潮次官宮相訪問

【東京電話】潮內務次官は五日午前十時二十分宮中に一木宮相、關屋次官を訪問し農村の救濟狀況について詳細報告、執奏方を依賴して同十一時辭去した

山岡氏を慰撫

荒井祕書官が 神戶に出迎ふ筈

【東京電話】山岡關東長官は六日午前八時半入京することとなつたが同長官は八日駐滿新機關の首腦部發表と同時に罷免されることとなつてゐるので、齋藤首相は荒井祕書官を五日朝九時發列車で神戶まで出迎へしめ山岡長官に總理の好意を傳達せしむることとなつた

樞府臨時本會議

十日宮中で開會

【東京電話】樞府は天皇陛下の御親臨を仰ぎ來る十日午前十時より宮中において臨時本會議を開き左記御諮詢案を可決する方針である

一、大正十二年法律五一號中改正法律案御批准奏請の件

一、佛領印度支那との通商公明條約御批准奏請の件

軍縮會議効なく 我海軍全權引揚

永野全權等近く歸國

【東京電話】ゼネヴァにおける軍縮會議は遲々として進捗せず効果を收め難き關係にあるので我海軍では永野全權以下海軍代表部の大部分が數日中にパリ經由歸國することとなつた

飛行機で掃蕩

【大石橋四日發電】今朝七時我飛行機は大石橋附近を飛翔したが、次いで午前十時、午後一時の二回に亘り營口、捉家屯附近密林一帶の搜査をなすと共に、機關銃射擊を行ひ又地上勤務員は匪賊の退路を中斷せんとしたが、これは成功しなかつた

暴民二百名 秦皇島襲擊

朝鮮人多數重傷

【天津五日發電】張學良の便衣隊員の活躍に伴ひ關內の空氣俄に緊張して來たが、俄然昨日支那抗日匪の暴民約二百名秦皇島を襲擊し鮮人居住區域で暴行の限りを盡し重輕傷者多數を出した、急報により山海關より日本警官同地に急行したが目下のところその後の模樣判明せず

吉敦線に 匪賊出現

【奉天鐵道司令部着電】吉敦線附近には依然として兵匪が出現してゐるが二日午後十時頃約二、三百の兵匪は敦化東方十二粁大橋に又數十名は三日午前一時頃敦化東方十六キロ、驛舍子に來襲したが我守備隊のため何れも擊退せられた なほ四日午前九時半拉法站、新站北方六家子に若干の匪賊出現したが我守備隊のため直に擊退された

首相發病

腦貧血を起したが既に快癒

【東京電話】齋藤首相が病氣で引籠つてゐるのは時節柄各方面に憂慮されてゐるが右に付川崎書記官長は語る 總理は四日官邸での會議の暑さのため、フラくと腦貧血を起されたのだが、もうスッカリ良い、大切な體のこと故、五日位靜養を願ひめたが、首相は明日にでも官邸に出かけるだらうと思ふ

產業組合固定資金 流動化方針定決

五日の五相會議で

【東京電話】五日午前十一時より首相官邸で五大臣會議を開き、產業組合固定資金流動化のために中央金庫をしてこれを肩替りせしめ中央金庫に對し政府は一定限度の損失補償をなす事を上程協議の結果、大體方針を決定、さらに產業組合の根本對策についても意見の交換を行ひ、午後零時半散會した

東拓社友會の設立

東拓では從來社友支店を通じ供給部を設立してゐたが八月から供給部を廢止して社友會とする事とした尤もその趣旨には變化なく修養互助娛樂等の機關である

諸統制案の創定は 朝鮮民度を考慮す

五日夕釜山上陸の 宇垣總督語る

東上中であつた宇垣總督は、五日夕釜山入港の連絡船德壽丸にて令夫人及び令息、令嬢を同伴無事歸鮮した、渡邊慶南知事、大島府尹、各夫人並その他官民多數の出迎へを受けて棧橋貴賓室に入り別項の如く鮮米統制問題、農村救濟問題等に就いて懇談を試みた後、直に海雲臺溫泉に向つた、因みに總督一行は海雲臺へ二泊の後七日釜山發列車で歸城の豫定である

總督談話

今回 東上した目的は大體新政府に對する朝鮮統治に關する打合せと諸種問題等の解決について意見を交換する目的を以つて、政府の諸公と會見して來たのであるが、朝鮮統治についても、大いに理解する點があつたから、今後諸般の統治に逐次具體的に現はれて來るやうになるだらう

尚去 る廿五日には畏多くも天皇、皇后兩陛下に拜謁を仰付かり約四十分に亘り親しく御下問があり、殊に朝鮮の產業狀態と鮮米について色々お言葉を賜はり、鮮米の內地進出を統制する問題は政府においても具體的な考へを有して居られるのに

獨り 朝鮮側が、何故にあれ程理屈いたか全く不可解な事實であつた、現にこれ等の問題の大部を握る者が鮮米を特殊扱ひして移入を阻止するが如き考へを有して居らぬ向に問題となつたのは、一部の問題に拘泥する者の宣傳であらう、ただ內地米と朝鮮米の關係は米穀法の改正を來たすやうになるかも知れぬ

朝鮮 における農村の救濟に就て臨時議會に提出する要求額はどの位の額であるとか、要求額などについては言明することが出來ぬ、朝鮮の產業組織、農會組織、山林會などを現在では述べた組織のもとに統制することは、單に鮮米の統制もしくは機關のみならず他の方面にも大いに關係するのでこれを朝鮮の

民度 に適當したものとする必要を認め、目下その準備を急いでゐる、滿洲移民問題もまた滿洲の現狀があの通りでは具體的に計畫ばかり進める譯にはゆかぬ

爲替安の影響

對米爲替の新安値暴落より生糸、綿糸等の國際商品は好勢を維持して堅り恋いて米界の如きも硬調であつたが財界觀測を表現せるだけ株式は五日後場暴落し新東付三十四圓還に頭込まれ他の諸株も一齊に不味の成行である

ボ國聯盟に通告

對パラグワイ紛爭を 聯盟の調停に委ねる

【ゼネヴァ四日發電】ボリヴィア政府は聯盟に對し對パラグワイ紛爭に就いてはこれを或る條件を附して聯盟の調停に委ねることを承認する旨通告した、右に關し聯盟理事會議長マトス氏は左の如く語つた ボリヴィア政府よりの回答にはパラグワイも滿足してゐる、ボリヴィア、パラグワイ兩側の紛爭狀態は全く好轉してゐる

我郵便物取扱に 南京政府の抗議

日本側は默殺す

【南京四日發電】國民政府外交部は上村南京總領事代理を通して、日本政府に左の抗議書を通達した 天津北平等の日本居留民會の名を以て滿洲行郵便物取扱が開始されてゐるが、右は明かに條約違反であるから速に撤回方取締を求む 右抗議書中に指摘されたる日本人居留民會の郵便物取扱は、支那側で滿洲行郵便物の取扱を中止した結果已むを得ず臨時緊急の意味で行はれてゐるものであるから、日本側はこの種抗議は意識なしとして默殺するであらう

共產軍四萬で「漢口包圍さる」

蔣の討伐軍寢返る

【東京電話】漢口及上流の匪賊軍情報によれば共產軍討伐に向ひた蔣介石軍第八十八師は全く鬪志を失ひ、一部は兵變を起し共產軍に投降し、鄂北師及第三十一師は共產軍に寢返り第四十師は討伐行動を中止し又第十三軍は共產軍の第二軍と妥協成立せり以上の如き狀況なるため今や漢口は共產軍の第二、第八、第十六軍合計四萬に依つて三方面より包圍されてゐる

—滿蒙博便り— 寫眞は平南特設館

匪賊團奉天奪取を企て 日滿軍憲、非常警備

學良の命に依り匪賊 逐次同方面へ移動中

【奉天五日發電】南滿線各驛を連夜の如く襲擊し沿線各地を騷亂しつゝある匪賊團は、學良一派の命により奉天の奪取を企圖し、逐次奉天に向け移動しつゝあり、形勢いよく重大化したに鑑み奉天の日滿軍憲は極度に緊張し、今夜より非常警備につくことになつた

リ卿の疑惑を みごと晴らす

滿鐵線爆破の證據 再び滿蒙博を飾る

今次日支事變の生々しい證跡として、わが社滿蒙博覽會に陳列されてあつた滿鐵柳條溝爆破事件の枕木軌道破片其他支那正規兵の遺棄した銃劍軍帽等が關東軍の都合によつて去る三日已むなく返還されてまもなく再びわが社の懇請によつて、五日關東軍から同じく柳條溝爆破事件の枕木一、その破片五、軌道破片二、支那正規兵帽一が送付されて來た、くり返すまでもなく、柳條溝爆破事件の證據物品が日支事變の導火線として世界に誇へる唯一のものであると云ふことは、誰しも周知のことである、今こゝに、われくの腦裡に深く刻まれた當時の記憶を辿つて見る―去年忘れることの出來ない九月十八日午後十時半頃、夜間演習中のわが獨立守備隊第二大隊第三中隊の河本中尉の率ゐる斥候六名が、てうど北大營の西南五百米の地點にさしかかつた時突如後方に轟然として大爆音が起つた、何事かと河本中尉一隊は直ちに現場に馳せつけるとそこには柳條溝附近の滿鐵線路は滅茶苦茶に爆破され、軌道は破片を四散し、その中を數名の支那正規兵が一目散に闇の中へと逃れんとしてゐた、河本中尉はこゝに斷乎たる決心を以つて射擊命令を部下に發し、逃げ行く支那正規兵を射擊、射殺した、しかるにこの銃火と同時に北大營方面の高粱の陰から約五百の支那正規兵が現はれ河本中尉一隊を重圍、猛射を浴せた、事こゝに至れば當然支那軍の計畫的な挑戰だ、直ちに河本中尉は文官屯の本隊に急を告げ、かくて日支事變の火蓋は切られたのだ この生々しい記憶と同時に當時のわが國民の劇的興奮もまざくと呼び起こされる、日支事變の動因は支那軍が作つた、わが軍は餘儀なく喧嘩を買つた、この事實を立證する柳條溝爆破事件の證據物件が博覽會の一角に陳列してあるのだ、而も今度關東軍から出品された枕木軌道破片軍帽等は先般來朝した聯盟調査團員リットン卿一行が柳條溝の現場を檢證すると同時に、關東軍司令部に於て直接手に取つて檢證したものであつて、リットン卿一行が無暗矢鱈の張學良一派の逆宣傳に疑惑を感じてゐた當時、これがため初めてその疑惑を全く晴らしたと云はれる なほ柳條溝爆破事件の證據物品は現在陸軍省とわが社滿蒙博のみ以外にはどこへ行つても見られないもので、われくが直接目前にこの貴重な歷史的證據物件を見られるといふのは正に幸とせねばならない、關東軍司令部ではこれが出品に際して、滿洲旅行に來た人々にとつて關東軍に柳條溝の爆破事件證據物品がないとは物足らないだらうと再三澁してゐた位でこの機會を逃さない樣に直接目に見、より深きより正しき認識を得られんことをお奬めする

鄭家屯の邦商 匪賊に射殺さる

一名は危く助かる

【鄭家屯五日發電】五日朝五時卅分市內の石炭商松正公司に八、九名の匪賊闖入し來り、店長河野忠次および弟政三の兩氏を拉致せんとし忠次氏は抵抗せるため身に數彈を受け射殺された、銃聲に附近の巡警馳けつけ發砲したので賊は政三氏を置き去り遼河を越えて逃走し政三氏は辛くも命拾ひをした

特設館めぐり (5)

隨一工業地帶の 素晴しい鳥瞰圖

—活氣橫溢の平南道—

平壤 と鎮南浦の二大都市を中心とする平安南道は半島第一の工業地帶だ、だからこゝから選ばれて滿蒙博に現はれた出品物の八十パーセントは工業製品である、館內を大體三つに區切つてその一つはコーンプロダクトの大會社が占據し、同會社の製品を選らず陳列してゐる、お臺所で用ひるサラダ油やマヨネーズ、天プラ油などは美味しいものに違ひないが、さてこれ等のものが何を原料に作り出されるかを御存知ない奥樣方のために、陳列臺一面に小石のやうな玉蜀黍を山と積んでその頂上に種々の製成品を乘せてゐるが、その中に面白い矩形の澱粉餅を大きくしたやうなものが突立つてゐる、柔かく甘さうに見ゐるので召守歡め

目を 盜んで手の先をソッと觸れてなめて見たらあまい砂糖だつた、玉蜀黍から良質の砂糖も作れるのだ、橫隣の一劃は平南の產業分布狀態を地圖に表はし、これをバックにしてその前にやはり工藝製品が多く陳列されてゐる、分析用のアーネス、染織、重油燈用器など一寸關係のない素人には判りにくいが小學生が手工の時間に作つた粘土細工をそのまゝ陶器に燒き上げるに興味で、便利な就器も珍しい器具の一つであらう、平南から出る

無煙 炭は日本一良質との定評あるもので盛に海軍の燃料に使用されこの他海軍燃料廠からも運搬に用ひられる石炭、擣炭などが出品されてゐる側に平南の山奥から運ばれた木炭や砂糖を作る甜菜、セメントそれから鷄卵などがある、向ひ側は大平壤の工業都市を大パノラマに現はし、右に牡丹臺、はるか彼方に新義州から奉天、ハルビン、吉林の滿洲全土を覗かせ、まるで、飛行機の翼上にハシゴをかけて、望遠鏡と顯微鏡で一度に見下したやうなパノラミック、ビューだ、その下に平南日稷の特產物がズラリと並んでゐる、平南は海岸線が長いだけに水產物も豐富で、特にアサリ、エビ、グチなどの乾物が名物、その中でも三尺以上もある大河豚が陰乾しになつて殘骸を晒してゐるのは生々しい

皆な 乾物の喜びさうなものだ、その橫にコモ冠りの金千代や陸月がみこしを据ゑてゐるのはチョット皮肉だ、名物に甘いものないその中に名にし負ふ平壤名物の甘栗と平壤欣の媛ひな人は除りなさうだ、甘栗を作る原料は大部分支那から輸入されるがそれでも平南だけで千百二十一萬三千九十七本の栗の木があり一萬三千四百六十石の栗が出る、昔なら栗だけでも一かどの財產になれる程この地には栗木が多く、名物の名に背かものだ、年々內地へだけでも一萬一千石移出される、朝鮮のローカル・カラーに富んだ高麗燒、螺鈿細工などは朝鮮土產として旅行者に持ち歸られるものが多いが、この優秀製品け多く平南地方で產出される、リンゴ、サイダー、鐵物等々きたくこの地の產物は豐富である

便衣隊陸續と 熱河省に到來

【錦州廿五日發電】熱河軍の戰意は愈よ露骨となり學良の命に依り朝陽の西南方十三キロの地に飛行場を急造するため勞士移の一行到着目下地均し中であり、南京より付便衣隊長と入り込み湯玉麟の便衣隊も三百名侵入し居り多額の軍資金も既に到着戰備急である

熱河軍の戰意は 愈よ明確となる

石本氏の救出は絕望

【錦州五日發電】石本氏救出については我軍では田代、米子但、奧澳源等を派遣し無條件引渡しを交涉中であつたが、學良より石本は絕對に渡すべからず直に北平に送れと命令あり、ために熱河軍硬化し致出余く强硬となつた熱河軍に戰意あることはいよく明確となつた

缺食兒童救濟 五十萬圓を計上

文部省で決定す

【東京電話】鳩山文相は豫て缺食兒童の救濟について高橋藏相と折衝中であつたがその承認を得たので右救濟經費として五十萬圓を計上いよく可憐な兒童を飢餓から救ふことに決定した

選擧法改正 主査委員會

【東京電話】法制審議會の選擧法改正に關する第一回主査委員會は來る八日午前九時半より首相官邸に開會、いよく審議を開始することゝなつた

會

修養團の第廿六回講習會は明後七日（日曜）午前六時から朝鮮神宮第一鳥居前で行ふことになつた

人

◇林顯藏氏（南鐵參事）六日午前九時四十分第八列車にて京城通過東上

◇竹島錄太郎氏（朝鮮社長）滿洲へ出張中のところ六日午前九時四十分着列車で歸城

キリンビール
清涼飲料 キリンレモン
中元 御贈答最適 化粧函
絕對人工着色せず

最高級膳寫版
リーフメーター裝置 特許三聯版
定評アル 特許第一版
第一膳寫堂

本店 京城府南大門通一丁目十四番地 電話光化門七六〇番 振替口座京城二二〇五番
株式會社 漢城銀行
取締役會長 白完爀
專務取締役 堤永市
支店 出張所 京城南大門、同東大門、同西大門、同本町、水原、驪州、大田、大邱、釜山、開城、延安、平澤

遞信地圖（昭和六年七月現在）
朝鮮地圖販賣元は（一覽表進呈）
京城長谷川町 小林又七朝鮮地圖部

野崎肛門科 入院隨意
京城岡崎町七 電話九九三番

東萊溫泉場
新館落成 溫泉御旅館 蓬萊館
清楚閑靜 電話五番
▲內湯完備家族湯五個新設

投網 釣具
優良品ヲ豐富ニ低廉ニ
四分目 二尋 十一圓
五分目 二尋半 十二圓
霞網 二間半 二圓
麻糸絹糸製各種
釣具ツギ竿各種品揃
京城本町二丁目 吉備商會
電話本局三一一四番 振替京城四三二八番
定價表（御入用の方に）進呈

眼鏡專門
各眼科指定處方眼鏡責任製作
白金、金張、鼈甲、ホワイト金、其他 貴用眼鏡在庫豐富
完全なる眞の眼鏡は設備と知識の完備せる專門店にて製作す
京城帝國大學各眼科病院指定所
京城本町貳丁目
大學堂眼鏡店
電話本局二三七五番 振替京城一一二九番
地方ノ方ハ新刊カタログ進呈（要切手二錢）

社説　小學校長優遇案　半島教育界へも福音

文部當局に於ては、國民教育振興の一助として小學校長の優遇に關し具體案を練りつゝあつたが、過般その成案を得て去る八月一日より之が實施を見た。物質文明の今日、特に現下の如く經濟界極度の不況時に際しては、人心が委縮し、世道がすたれ、やゝもすれば世を擧げて退嬰的氣分の中に埋らせやうとする。この秋に當つて文部當局をして國民教育振興に關心せしめたのは、それを必要とする世相が然らしめたのであることは勿論であるが、而も當局が緊急を要するものとして斯くも早急に實施するに至つたことは當を得た措置である。◇

國民教育の振興を圖らんとすれば先づ教育從事者を選擇してかゝらねばならぬ。教員の素質を向上せしむることが何よりも必要である。教育者にその人を得ずしては教育の振興は圖られない。小學校長を優遇するといふのは、即ち、先づ與へて而して求めんとするものである。小學校長が惡くすれば事實は世人の惡くがこれを認識してゐる。校長として初等教育に從事すること二十年三十年といふのは珍しくない。三十年たつても四十年たつても校長は校長、それ以外には何ら惠まれず、その結果が小學校長が時代に置き忘れられ、ともすれば一の村夫子として世間がこれを見、校長自身亦環境に安逸を貪る風にあるのは、國民教育の前途を憂へる時識に寒心の至りである。◇

當局の優遇案なるものは、これらの點を矯正し、教育者をして近代文化を浴せしめ、その教育を刷新するにある。當局の優遇案は八月一日その手始めとして全國五百三十八名の小學校長を高等官五、六、七等に昇任した。此の中五等に昇任されたものは從來の規定による奏任官待遇を受けてから既に十年以上になつてゐる五名で、六等は滿三年以上で百九十一名、七等は滿二年未滿で三百四十二名である。尚今回の優遇案は昭和十年度までに大體の運行を終る筈で、本年十月までに約一千五百名が高等官に昇任され、十年度までには小學校長中訓導として十年以上勤續するもの八千四百名が高等官待遇となる譯である。◇

朝鮮に於ても當局は、奏任待遇の職員案を同時に實施したい意向であつたが、鮮内小學校長の勤續年限その他資格決定に關し外地の關係、關東州、樺太等と歩調を合せる必要あり外地の關係が纏らぬ爲め實施を見なかつたが今秋十月の第二回實施期までには朝鮮に於ても此の國普に接するととなろう。現在鮮内に於ては小學校四六四校、普通學校一七七四校あり其の校長中奏任待遇は四十三名ある、朝鮮に於て奏任待遇が實施せられてより未だ二年餘に過ぎず從つて朝鮮に於ける小學校長が前記の優遇案實施に遅れたのは、主としてその制限半數の不足に依るものでこの點半島の校長諸氏は諒とせなければならぬ。◇

又半島に於ける小學校長に對しては奏任待遇の外に、特別任用に依つて道視學官たるを得るの途があるが未だ其實現を見てゐない　折角かゝる優遇法がありながら實施されないのは甚だ遺憾である。それは途が開けてゐても人材がおつかぬで困て進用を許さぬ事情もあらうが、一面には又その優遇制度を活用せしむるだけの人材がゐないとも考へられる次第であるから校長諸氏の大いに努力し此の名譽に就かんことを望みたい。要するにわれらは小學校長優遇案が最も機宜を得たものであり、その福音が近き將來に半島に及ぶことを確信すると共に、半島教育界に取つてもそれが一服の清涼劑であり今後の教育振興に資する所の多からんことを冀ふものである。

東拓減資延期か　政府の外債　肩替り難で

東拓では松田氏の如く三月の重役會に於て總裁より當期の無配避けがたく減資亦止むを得ずとの申し出であり北海道を目すべき外債三千五百萬弗の政府肩代りを大藏省に於て承認せぬ以上減資も亦急ぐを要せず政府としては外債肩代りの條件に減資を求むる順序であらうから本月下旬の同社株主總會には減資の提案はないものと見られてゐる

有賀頭取歸期

東上中の有賀殖銀頭取は米穀統制問題として連日農林省會議に出席したが終了せねば離京出來ぬとも言ふが來る十五日の同行總會には前例から見て必ず出席するだらうから十三日若くは十四日頃歸城するならんと

有難き大御心　朝鮮關係の御下問　地方長官會議に列席して　◇松本京畿道知事の謹話◇

内務省に於て開會せられた地方長官會議に半島を代表して、忠北知事南宮營氏と共に列席した京畿道知事松本誠氏は、會議終了後長野、愛知二縣を視察五日午前七時京城驛着官邸に歸任したが左の視察談を語つた

先月廿一日宮中千種の間に於て聖上陛下より御陪食があり、その席上各府縣知事は管内狀況を詳細に奏上したが、陛下には炎暑にも拘はらず御起立、御熱心に聽し召されたのは眞に恐懼に堪へぬ次第である。自分も内地知事同様、朝鮮事情を

朝鮮農村の現狀、國

境事變後に於ける内鮮人の融和の狀況の御下問があり、詳かに御奉答申上げたが、この御下問は南宮忠北知事にもあり、且又朝鮮事情に通ずる齋藤首相、關屋宮内次官にも種々朝鮮に關し御下問あつた事を拜聽し朝鮮に對し寄せさせ給ふ有難き大御心に感泣した、本年の會議は非常時に際會してゐることでもあり、府縣民は知事がどんな救濟案を持つて歸るかと鶴首して期待してゐるやうな譯で、知事は

府縣民の　死活問題と

ばかり各自救濟案を提げて政府に迫る熱烈さは例年にみられない緊張を示した政府としては相當考慮はしてゐるし、又しなくてはなるまいが、なんといつても各府縣の要求を十分に容れる譯にも行かず、廿三日に開かれる臨時議會を前にして自分の責任する迄では其儀案は出來てゐないやうであつた。然し政府の意向としては子孫に負擔を殘す公債發行を避け各府縣の自力更生に期待するものゝ如くである、尚各府縣は例外なく

國の負擔　に於て町村

を單位とした河川道路の改修、又中央金融よりの産業組合資金の融通、小學校教員給の國庫負擔の増額、土地に伴ふ税の輕減を叫ぶ聲が甚だ熾烈であつた

慶南の新事業　トマト加工　梁山、東萊の二工場　愈よ近く活動開始

【釜山】異色ある新事業としてトマト生產を奬勵してゐる慶南ではトマト加工場を新築中であつたが梁山郡上西面工場は既に落成し東萊西面工場も近々竣功する筈でトマトの出盛り期に這入つたので活動を開始する準備を急いでゐる

外務省との相談は　うまく運んだ　在滿同胞保護問題で東上の　穗積殖産局長語る

【東京支社電】外事課長より殖產局長に榮轉した穗積眞六郎氏は、外務省と在滿同胞保護その他要務打合せのため東上中であるが當局の意解を述べ御判斷をと水を向ければ例の調子で謙遜しながら語る

まだ任命された許りで事務の引繼ぎも受けてゐないやうな始末だから、抱負などもありません、今度東上したのはむしろ外事課長として在滿同胞保護の問題で外務省に金の相談に來たわけで　また自分の方の引繼ぎも濟ませてゐないやうな有樣です、外務省との交渉は先方が非常に良く諒解して呉れて、うまい具合に運びました、これで東上の要務も濟んだから一兩日中に成るべく急いで歸りたいと思つてゐます

穗積殖産局長　愛兒病氣の爲　歸任は遅れる

在滿鮮同胞救濟に就て田中外事課長と共に政府と打合せ協議のため東上中であつた穗積殖産局長は、四日定期航空便によつて歸任の豫定であつたが愛兒病氣のため延期し目下輕井澤で看護に當つてゐると

特高會議へ　伊藤警務官東上

警察部長會議終了後、八月より内務省に於て開催せらるゝ特高課長會議に列席の豫定であつた田中外事課長は急遽歸任することとなり右會議には警務局保安課伊藤警務官が出席することに決定し、同氏は五日午前十時京城驛發特急で一路東上した、廿日頃歸任の豫定である

店員講習會好評

豫て京城府勸業館にて計畫募集中の店員講習會聽講者は豫想より多く、五日までに百二十五名に達し　これが詮衡の上八日より二週間每日午後七時長谷川町社會館にて開催される。右出席者は八日午後六時半鉛筆、ノート、鉛筆持參の上會館に集合の事

京城見本市役員

京城商店組合聯盟會の見本市は九月五、六兩日公會堂で開くが役員は左の如く決定した　會長井上府尹、副會長白石次郎、朴承稷、委員長林茂樹、副委員長高橋瀧三郎、郡領康二、委員細谷之助以下卅八名外に顧問、相談役となり見本市開催當局係は總務會計外六係を設け事務所では既に地方との連絡出品勸誘等を大童で進めてゐる

◇株と米◇

大株短期引跡

大新　五十五圓八（廿錢高）
鐘新　八十三圓三（十錢高）
日産　三十五圓八（四十錢安）
東新　百三十五圓一（五十錢高）

各地期米後場止

下關二一、八四　名古屋二一、八八　金澤一九、八一　堺本二一、二二　大阪最終氣配十九圓（一錢安）

——安くて評判の滿蒙博廉賣館——

時正に『どりこの』黨の天下

甘露の味、豐麗な香り、他に比類なし！
しかも滋養効果の絶大なる事天下一品!!

冷たい一杯！元氣恢復！
心氣爽快！能率増進！

『どりこの』の一滴一滴が直ちに精力となり、疲勞を恢復し、活動の源泉となる
—理想的榮養料

病人には回春の滋養料となり
健康者は愈々頑健となり、
乳兒、幼少年には、發育を盛んにし、
虚弱腺病質の兒童は
日に見えてめきめき丈夫になる。

醫界の專門諸大家は、これに優る滋養料なしと擧つて激賞！
全國の愛飲家は、その効果に感激、感謝書狀日に日に山積！

どりこの

『どりこの』は御家庭の常用品

お茶、コーヒーの様に毎日召上れ！
殊に來客接待用として理想的！是非お用ひ下さい

高速度　滋養料　專賣特許

全國有名藥店食料品店販賣

『どりこの』の……美味しい召上り方

次の様にして召上ると、非常に美味です

◇どりこのは五倍乃至六倍の水又はお湯で薄めてお上り下さい。
これが『どりこの』の普通の飲み方です。分量回數に制限はありません。夏季は冷水で薄めた上に氷塊を浮かせると一層おいしく、冬の御來客には眞向きの飲み物です。

◇どりこの牛乳
牛乳に『どりこの』を少量入れて混ぜますと、牛乳の榮養價が二倍になり、その上とても美味しくなつて、牛乳のにほひの嫌ひな方にも大歡迎のみよくなり、又幼兒には此の上ない飲物です。

◇どりこのアイス
普通の削り氷に『どりこの』を大匙二杯ほどかけますと、とても上品な味になります。

◇どりこの蜜豆
蜜のかはりに『どりこの』をかけてお試し下さい。そのおいしさは又格別。しかも消化がよくなり榮養價を増します。

◇どりこのカクテル
ウイスキーや葡萄酒などに『どりこの』を混ぜ、水で薄めると何とも云へない美味しいカクテルが出來ます。高等な飲み物としてどこでも評判です。特に酒を好まぬ人や、御婦人方には大歡迎されて居ります。

◇どりこのレモンアイス
レモンエッセンス二三滴と、細かく碎いた氷五六個をコップに入れ『どりこの』を加へて冷水を八分目ほど注ぎ込むとステキに美味しいレモンアイスが出來ます。

◇どりこのフルーツカクテル
新鮮な果物をいろいろ細かく切つて硝子器に盛り『どりこの』をかけてよく混ぜ合せ、それに苺又は櫻桃四五粒をあしらふと、とても上品でおいしいフルーツカクテルが出來ます。お客様などに出すには此の上ありません。

◇どりこのアイスコーヒー
冷したコーヒーに『どりこの』を適當入れ、これに氷塊一ケを浮かせて召上ると風味のあるおいしい飲み物が出來ます。これと同じく紅茶でも出來ますからお試み下さい。

此の外まだ色々おいしい召上り方があります
尚、パンやオートミルには薄めずにかけますと美味ですからおためし下さい。

發賣元　東京本郷　大日本雄辯會講談社代理部
總代理店　東京大阪　玉置合名會社

海水浴・登山に……
『どりこの』を飲みますと、疲勞を恢復し、元氣を出し、氣分に爽快にします。

勉强や事務繁忙に……
『どりこの』を飲むと頭がはつきりし、能率が増進します。

御進物に、病氣見舞に……
『どりこの』は必ず喜ばれます。暑中見舞其他御贈答には簡單もよし、値頃もよし、眞に絶好！

D–170

南部版
南部地方

京城驛前 中西テント商會 電話本局二八四八番 振替京城一二〇七六番

千載一遇の好機を逸すな 來れ滿蒙博へ
大田運輸事務所管內の各驛で觀覽團員を募集

【大田】新興滿蒙博覽會は開會以來盛んに人氣を煽り地方よりの觀覽者も多數に達してゐるが鐵道局大田運輸事務所では博覽會の會期が長期に亘る關係上臨時列車の運轉も相當數に達する見込なので從來朝鮮旅行俱樂部で開催中の仁川海水浴團體運送は中止する事とし管內各驛主催の下に團員を募集するが鐵道局の割引は三十粁以上六百粁迄は十人以上二割、二十人以上三割八十人以上四割、六百粁以上は十人以上三割、二十人以上四割、八十人以上五割の率により輸送するが大田運輸事務所管內では湖南線井邑以南各驛が六百一粁以上となつてゐる

會社側は南側の土地五百坪を新に買收し合計千二百坪とし正門は今の正門と反對側の南側となる由にて本年十一月中旬に竣工する豫定である

統營邑の市區改正計畫
既に本府の承認を得て ちかく實施の運び

【統營】慶南統營邑では既報の如く大統營の建設工事と海底道路の開通と相俟つて市區改正計畫を樹て本年度より三ケ年繼續事業として總額十八萬圓を計上し本府の承認をも得たので實現する運びになつた結果市區改正の實施によつて非常に面目を改むるものとして期待されてゐる

論山の養蠶獎勵
懇談會を開く

【江景】論山郡では蠶業獎勵として從來から蠶業副業を獎勵しつゝあるが近來生絲の暴落で稍蠶業家減少の傾向を示しつゝあるので、郡內を烏城、連山、論山の三區域に別ち五日午前八時より論山小學校講堂で郡當局者各面長及び關係者を集めこれが善後策の懇談會を開いた

天安の肥料講習會

【天安】忠南道農會主催で天安、大田、公州、牙山、燕岐の五ケ郡の農事實地指導に當る邑面及び郡農會技術者六十餘名に天安農業學校で一日から三日迄三日間肥料講習會を開いたが擧く猛烈な炎天にも拘らず盛會であつた

慶南の教育總會
十月馬山で 六百名會合

【馬山】慶尙南道の七年度教育會總會は馬山で開催される事となり十月十三日から十六日迄の四日間を會期として大體左の日程で行はれる、丁度馬山神社秋季大祭と同じになるので盛況を豫想されてゐるが、道內各地から約六百名會合の豫定で馬山府の歡迎會等もあるが、十六日の運動日は各地對抗で、トラック、フィルドに面白い競技が見られる事になるだらう
十三日午後一時より總會十四日午前九時より國語研究教授會十五日午前九時より國語研究發表會十六日運動日

鎭川郡廳舍
新築の入札

【清州】廳舍危險のため問題となつてゐた鎭川郡廳舍は今回いよいよ新築に決定し五日入札に附したが、建築様式は木造平家建鐵筋コンクリートにして本廳舍、附屬建物を併せて百五十坪、敷地は現廳舍

正式に妥協成立
大田道廳員の住宅敷地 地均しは神社側で

【大田】道廳職員住宅敷地に臨み實行會の要請で西崗廳一氏は大田神社南側所有高地に敷地建築すべく地均工事は勿論水道等の設備を完了し建築に着手せんとする刹那假案同敷地は大田神社の基礎より十五尺位高く危險を胃すものなりとし問題化したことは既報の通りであるがその後神社委員、氏子總代と協議の結果同氏所有五百七十坪（宮崎の分）と神社敷地五百五坪とを交換し不足の六十九坪に對しては坪二圓五十錢の割合で仕拂ひ更に地均等一切は神社側でなす事に四日正午妥協成立し圓滿解決

灑と湖水めぐり……(47) 水原の眉目西湖と抗眉亭

◇支那に杭州がある杭州に西湖がある、蘇東坡洋一と稱せられてゐる、蘇東坡曰く『西湖者杭州の眉目也』と南にわが西湖は水原の眉目である、趣に秀麗な眉目である西湖に臨む綠林は中部朝鮮にかける、小富士の稱がある八達山、鴈向つて左の建物は今から九十餘年前水原、朴綺なるものが北門外の西寺をこゝに移したもので有名な抗眉亭である◇

喰はされた料理屋大こぼし
ご念の入つた惡漢者 大田署で取調べ中

【大田】住所不定上田義文（?）は最近大田に流れ込み小學校建築工事の責任者又は道廳舍新築工事係などと言葉巧に、三兩日本町松の家、春日町秋の家、市川飲食店及びカフェーナショナル等で料理十人前或は廿人前の注文をなして酒食の饗應を受け各店とも注文品を調製し一夜安待ちをなし百數十四圓の損害に達したので大田署に引致嚴重取調べ中なるがご念のいつた惡漢に開いた口が塞らないとコボしてゐる

仁川圖書館賑ふ

【仁川】七月中の府立圖書館閲覽者數は前年同期に比し約半減で最近三ケ月間の成績から見ると漸次增加の傾向にあるが國語閲覽成績は前年同期に比しほゞ同數で良成績である

大田郵便局業績

【大田】大田郵便局七月分郵便取扱狀況は財界不況の深刻なる爲め前年同期に比し特殊郵便の引受は增加したが普通、書留は減少を示し爲替貯金は口數金額とも減じ僅に振替貯金が黑字となつてゐる、電信は中繼の外は相當增加し電話は新興の大田を如實に物語り市外通話は勿論市內交換度數は頗る緊激を極めをり更に簡易保險は募集件數及金額に於てや、減じ大體順調を辿つてゐる

水が乾いて池底で放牧
雨が降つても全州の農作は五割の減收

【全州】全北旱害の中心地である全州郡の被害は頗る甚大で畓總面積一萬六千町歩の內植付不能二千二百町歩（一割三分）枯死せるもの五百六十九町歩で現在の如き天候では今後降雨あるとも五割の減收だらうと豫想されてゐる、全州商工會では被害狀況視察の爲め會頭より大木、加藤、笠井の諸役員、江藤郡守、新見技手、藤谷邑長、金邑副長等同道し乳田、九耳兩面の視察をなしたが鳳田面長水里五十町歩を灌漑する長川堤の如きは池底乾して放牧場となつてゐる有樣でこの深刻な被害に一行更にその感を深くした（寫眞上は枯死寸前に立てる一行下は放牛中の長川堤底）

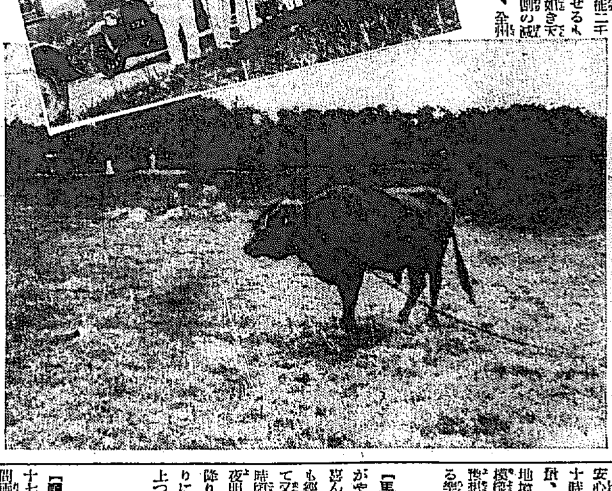

そら雨だ！ 森羅萬象忽ち蘇る
文字通り一滴千金の喜雨 湖南各地を潤ほす

一日琉球方面に發生した低氣壓は先づ朝鮮の南端濟州島を襲ふて百五十ミリの降雨を齎しついで全鮮的に文字通り一滴千金の雨を降らせ木浦では遂に暴風雨となつて四百餘戶の浸水家屋まで出したが、畓は龜裂し萬物悉く生氣を失ひ水喧嘩をするにも水がないといふ慘狀にあつた湖南各地の農民達はこの雨に漸く愁眉を開き忽ち蘇つた田畑を眺め歡喜に溢れてゐる

各地の降雨量

【全州】三日朝全南濟州島附近にあつた七三〇ミリの優勢な低氣壓は漸時北上し四日群山に到達しこれがため二日夜より四日にかけて各地降雨量は三日午前十時より四日午前十時までの各地雨量は左の如くなほ五日までつゞく模樣で未曾有の旱害に喘いでゐた農民もや、愁眉を開いてゐる
▲全州七一▲裡里五三▲群山四七▲金堤五二▲井邑九三▲高敞一六三▲扶安八四▲南原八四▲長水九六▲任實一三二▲鎭安六九▲茂朱三八▲錦山四八▲淳昌五二

裡里は長雨

【裡里】七月中僅かに二回の小雨よりなかつた裡里地方は三十年來の酷暑と旱魃で水稻は勿論、野菜は全く枯死の狀態にあり原野の雜木さては道の芝草も色がついて來るといふ始末、殊に陸の畑に安値を爭つてゐた名物西瓜（一ヶ月位のもの一個五錢より二錢）がそろ〳〵高騰し初めた所へ二日夕からポツ〳〵落ち初めて長雨となり三日四日に亘つて降り續き農民は一氣に甦つて喜んでゐる

江景は強風
降雨四十ミリ

【江景】江景附近では市日を控へて盛況をなしてゐたが三日午後七時頃より四日午後五時迄に約四十ミリの降雨があつたので農家一般は漸く愁眉をひらいた降雨と共に東南のや、强風があつたが作物等には何等被害なき模樣である

浸水家屋四百餘戶に及ぶ
暴風雨木浦を襲ひ 市中は泥海と化す

【木浦】旱魃と旱魃で人も農作物も殆ど枯死に至らんとしてゐた全南は三日から暴風雨が襲來して旱魃から洪水への急轉回である、木浦測候所の發表によれば三日午後二時から四日午後二時までの降雨量百六十ミリに及び三日午後十一時ごろからは風速二十二米となり土砂降りと暴風のため海岸は狂瀾怒濤が岸壁を洗ひ船舶の損害少なからず市中は泥水雜沓となり浸水家屋四百餘戶でうち一戶は倒壞した、その他樹木、塀などの倒れたものあり果樹園の損害も相當大であり道內各地には死者又は倒壞した家屋多數の見込である三日正午十時から四日同時に至る道內各地の降雨量次の通り（單位ミリ）
▲莞水七三▲光陽一五三▲順天二〇六▲寶城一八九▲高興一九五▲長興一七四▲康津一八〇▲海南一七一▲珍島二〇三▲羅州一五九▲靈岩一六九▲務安六九▲咸平一五五▲長城一三五▲靈光一三三▲潭陽一五五▲和順九一▲谷城一一八▲求禮一四九

南電の發電所 水力に復活
海水使用の準備中 土砂降の喜雨臻る

【群山】南朝鮮電氣株式會社では水力發電所の水源涸渇のため火力に變更して發電しつゝあつたがこれまた燃料用水不足で發電不能に陷り遂に非常應急策として悲壯な覺悟のもとに鐵道構內の……ての海水を使用して燕貝倉操を決意し一般に對する責任を果すべく既に海水を充滿して準備を完了したところ三日夜來からドシヤ降りの喜雨に見舞はれ水源池も降雨量百四十六ミリ八尺の增水を見たので水力に回復するに至つて多大の犠牲と犠牲を豫想され悲壯なる覺悟をもつて敢行せんとした海水の使用も不必要となつたが、四日午後の會社內はこれこそ文字通り黃金の雨であつたと喜びに滿ちてゐた

大喜び
對策考究中の全北 道當局

【群山】殺人的な連日の炎天續きに畓に龜裂を生じ農村は飲料水さへ枯渇して未曾有の大旱魃を來たし生物皆しく色を失ひ灼熱に喘ぎ天の猛威には抗する術もなく唯だ青空を仰いで慈雨の到るを待望してゐる群山地方も天人を見捨て給はず去る三日午後から空模樣一變して月餘に亘る雨乞ひも空しからず夜に入つて黃金の慈雨沛然として至り四日朝に及んでいよ〳〵本格的ドシヤ降りとなつて地上の森羅萬象は生き〳〵と甦生せしむるに至り憂色に閉されてゐた農民の面上にも喜色漲り當局が考究してゐた旱害救濟策も遂に不必要となりこれで先づ一安心と北叟笑んでゐるが三日午前十時から四日午前十時までの降雨量、群山五七、より沃溝七八ミリ地境五八ミリ四日午後の風具合模樣からしても未だ幾分の降雨を豫想され關係方面その他一般も頗る樂觀してゐる

馬山も豪雨

【馬山】二日の朝曇りと共に夕立がやつて來た、待ち焦れた慈雨と喜んだのも束の間でものの十分間も經たない中に青天井がのさばつて又悲觀してゐたが、その夜十時頃から今度は本當に降り出して夜明けから強雨に變り三日は終日降り續いたこれで枯死を待つばかりになつてゐた百姓もやつと浮び上つたわけである

順天の竹細工講習會

【順天】順天郡森林組合では八月十七日より廿一日まで向ふ十五日間雙岩面池本里花子律治氏所有の竹林番小屋で左記の通り竹細工の講習會を開催すると
▲目的、簡易な竹細工製品の製作法▲講習生、三二名中七名は西面東山普通學校生徒で將來の指導者たらしめんとす、▲講師、順天郡森林組合より派遣

裡里の納涼大會
空前の賑ひ

【裡里】驛前廣場グラウンドを會場とした納涼大會は去る一日午後全く終り二日夜から開催したが裡里開設以來盛況の催しも納涼會も空前の催しの事とて初日の二日夜は折柄の雨模樣にも拘らず入場者約八百を算した會場內には噴水塔、子供相撲、子供芝居、活動寫眞、頭戲、妓生の手踊り大弓、競技生花それに十數個店の露店散在して二千五百坪のグラウンドは一大不夜城と化してゐる會期は明夜迄二晩間であると

江景の豫防注射

【江景】江景署では時節柄二日から一般コレラ豫防注射を施行しつゝあるが一日だけでも既に五百餘名に達し成績良好である

陸と海から迫るコ軍の脅威
仁川署の防疫陣 更に嚴重を極む

【仁川】六月廿五日上海、吳淞、天津、塘沽及大連がコレラ流行地として指定されて以來仁川署では檢疫、船客始め水上關係者約九千名に對しコレラ豫防注射を行ふと共に指定の大連營口經由の入港船舶に對しては嚴重檢疫を施行し防疫に努めており幸ひにも一名の患者もなく、今日に及んだが去る三日コレラの鮮內侵入を見海陸兩方面よりのコレラの脅威を受けるにいたつた同署では五日附をもつて左の五項を管下一般に通知しコレラ豫防に萬遺憾なきを期してゐる
▲流行指定地管は勿論支那地方面より歸來せる者の有無その健康狀態を嚴重視し容疑者ある場合は連報すること▲二一般住民特に海上關係者の健康狀態に注意するは勿論吐瀉患者ありたる時は直ちに報告すること▲一般に蠅の驅除撲滅をなすこと▲醫師、醫生、藥種商、賣藥業者と連絡を計り早期發見に努むること▲駐在所は面當局と協議し萬一の場合に處する方法を講じ置くこと

醫生に疫防訓練
慶南道當局

【釜山】虎疫の侵入に水も洩さぬ防疫陣を敷いた慶南道當局では最も危險に曝されてゐる府內居住の

松汀里の農倉
便利でモダンな 理想的な構造

【光州】松汀里農業倉庫の設計は完了したがこの設計書によると倉庫は瓦葺スレート葺地下室付の完全なもので倉庫の入口は貨車の乘降と同樣で貨物の出入積込み等に最も便利に出來てゐる、外氣の影響を受けず腐さは一階百六十八坪地下室も同樣收容力は二萬五千八百八十叺である、附屬建物は四十七坪で一日百石調製の能力あり籾の火力乾燥機械米檢查設備へてゐる

鷄卵一箇 平均十六匁
朝鮮畜協の產卵競進會

【群山】朝鮮畜產協會主催の產卵競進會は昨年十一月以來順調に進行してゐるが去る七月中の成績は左の如く非常に良好な成績を示した
七月中一ヶ月間に廿五顆以上產卵したもの十一羽中最高廿八顆產卵したもの二羽、廿七顆產卵したもの二羽である而して七月中に廿五顆以上を產卵したものは四十三羽で總羽數の半數に達してゐる、又同競進會が昨年十一月一日に開催されてから去月末日迄九ケ月（二七四日）間の成績を見るに二〇〇顆以上を產卵したもの廿五羽あり中最高は二四〇顆で次は二三九顆二二七顆の順序であるがこの鷄は三百卵を突破するであらうと期待されてゐる、又產卵の重量から見れば九ケ月の產卵量一二、九二二瓦で一顆平均六〇瓦（約十六匁）といふ非常な成績である一ケ年間（四貫五百匁）は優に生產するであらうから一貫匁一圓五十錢平均としても一ケ年の生產卵價額は六圓七十五錢となりこんな鷄を庭の隅に一坪ばかりの所で三、四羽飼つて置けば百五十倍の面積の水田から穫れる籾の代金と匹敵するであらう
因みにこの產卵競進會は昨年十一月一日から開催され本年十月十日（三百六十日間）をもつて終了するが出品物は各道から選拔したるもの九十羽であつたが現在八十五羽である尚來年十一月一日から引續き第二回產卵競進會を開催の豫定である

四郡對抗庭球大會
江華で開く

【江華】本社江華支局主催の長湍、金浦、坡州、江華四郡對抗庭球大會は既報の通りいよ〳〵來る七日午前九時より江華邑南山球場で華々しく開催する事となり去る七月三十一日をもつて申込締切となりこゝに各郡の陣容整ひ實に空前の大盛況を豫想され一般は當日を待ちこがれてゐるが出場各郡の陣容は左の如くである

坡州郡 代表 竹中彦一 大將 [illegible]
長湍郡 代表 元濟晳 大將 [illegible]
金浦郡 代表 全在道 大將 [illegible]
江華郡 代表 閔玉仁 大將 [illegible]

米倉氏獨唱會

【裡里】裡里が生んだ聲樂家米倉俊英氏は伴奏者牧定男氏と共に二日裡里の兩親の許に歸省三日は各方面に挨拶廻りをして午後七時から小學校講堂で全日群日兩支社主催の獨唱會を開催したが雨にもめげず會員當に溢れ頗る盛況であつた、會は九時半に終りそれより有志の歡迎座談の茶話會あり十一時散會した

阿波共同汽船仁川出帆
威海衞、芝罘、大連行 利通號 未定
威海衞、芝罘、大連行 共同丸 八月六日午前十一時出帆
鎭南浦、大連、天津行 長山丸 八月九日午後四時出帆
京城三越支店内ジャパンツーリストビューロー案内所
仁川港町四 代理店 野口商會 電話二四番・一七三番

嶋谷汽船阪神出帆
朝鮮北海道大連線
鎭南浦出帆 裏日本北海道行
仁川出帆 裏日本北海道樺太行
大連直行
群山出帆 裏日本北海道樺太行
木浦出帆 裏日本北海道行
釜山出帆 裏日本北海道行
浦項出帆 裏日本北海道行
元山出帆 新潟北鮮北海道線
西湖津出帆
城津出帆
雄基出帆
清津出帆
朝鮮北海道大連線 寄港地 使用船
新潟北鮮北海道線 寄港地順序

朝鮮郵船出帆 低廉船中食事附
仁川出帆
木浦出帆
釜山出帆
元山出帆
日本郵船出帆
朝鮮郵船株式會社
朝鮮汽船出帆廣告
仁川出帆 釜山出帆
仁川出帆豫定
鮮航同盟會 仁川支店 電話長八六七番
嶋谷汽船株式會社 仁川出張所 電話五〇・二〇八

北鮮版
北鮮地方

講習會で大いに目覺めた中堅青年の奮起
朗かな郷土を建設すべく 定平郡に自强會組織

【咸興】二回の講習會で多大の感銘を得た定平郡の中堅青年講習會終了者は一致協力同郡内の各社會層に浸潤しつゝあつた不良思想を排斥し勤勉努力、自力更生の大旗下に同郡一圓を區域とする定平自强會を組織し更始一新、朗らかな郷土の建設に邁進すべくその準備を重ねてゐる

咸北の緬羊 豫想外に好成績
一頭の純益三圓七十錢 前途ますく有望

【羅南】鮮内の畜産道たる咸北道では牛、馬豚等家畜奬勵のほかに目下緬羊の飼養を奬勵してゐるが現在の道内緬羊の飼養頭數は九百七十頭で試驗時代に屬してゐると稱すべきも飼育が簡易であり、天惠的條件が具備されてゐる咸北道では極めて有利な事業として全道的に漸く關心を持つて來てをり殿城邑通學校ではこれが飼育指導を實施してをる狀態であるが現在の主なる飼養者は穩城の吉田氏の四百頭鏡城の松田氏五百頭で吉田氏は千三百町歩、松田氏は五百二十町歩の國有未墾地に放牧してをり毛、皮、肉等による採算は飼育費を控除してなほ一頭當り平均三圓七十錢見當の純益を見つゝあり、現在の羊毛は内地製絨工場へ原料として販出されるものであるけれどもホームスパンが一般に行はれることになれば更に純益を增大し得るので、道では飼育奬勵と同時にこの方面に奬勵の手を伸ばすべく、大谷畜産主任技師は目下頻りに調査を進めてをるが、緬羊の飼養は一町歩に二頭乃至四頭位と見られ本道の如き放牧適地多く、氣候その他あらゆる條件も惠まれてをる關係上近き將來には鮮内に誇るべき一大産業が樹立されるものと期待されてゐる

新興郡の漆事業
三ケ月間の講習會開催

【咸興】新興郡森林組合では道地方費補助事業として今月中旬から十一月中旬まで三ヶ月に亙る長期の採漆講習を開催することになつたが右は同郡内に現在十八萬本の漆樹が植栽されて居るが道の指導による增殖計畫によれば昭和八年度から毎年五萬本宛十ヶ年に五十萬本の植栽を完了し採漆技術の向上を併行せしめ現在壓倒的勢力を有する支那漆の地盤に肉薄侵略しやうといふ大理想の第一歩を踏み出すものである

會寧邑議協議會

【會寧】二日の夜八時から會寧邑事務所に邑會議員の協議會を開いたが右は茂山道路に關する問題にして席上委員數名の選任があつた

ニンニクの臭氣抜きに成功
特許を受けて大々的栽培 清津某氏の大奮發

【清津】ニンニクを現物の儘臭氣を取る事に成功した府内某氏はその特許を受けるため内地に向つたが其の特許權の交附を待つて六萬坪に植栽を行ひ工場設備その他右に要する資金三萬圓を投じて大々的に移出販賣を計畫してゐるが最近鮮滿國のニンニク常用者は對岸間島・阪神方面にも相當多く販路毎に送られてゐるので前途に多大の期待をかけられてゐる

咸北道醫局子街分院 近く擴張か

【羅南】昨年六月開院した咸北道立醫院局子街分院はその後[illegible]設備を遂げ本年に入つて患者數激增し昨年の五倍に達する狀勢に鑑み、咸北道衞生課では五日長和技手を現地に出張視察させ實狀を視察することになつたが、目下の設備では到底間に合ふべくもなく、いづれ擴張の上は擴張の具體案が作成されるであらう

警察官や軍隊を慰問
近藤氏の篤志

【慶源】[illegible]殺人的炎暑を冒して匪賊の襲撃に備へ治安の維持に任じ匪賊の掃蕩に寧日なき我が軍隊と領事館警察署員の勞苦を慰問すべく[illegible]三千三氏は安邊警察署主任と共に二日琿春に到り大谷○○木部及び琿春兵分遣所、領事館警察署等を訪れ慰問の辭をのべ慰問金一封宛を贈り同夜は主なる人々を招待して慰勞の宴を張り三日歸源したが別に琿春柳、多島間の道路修繕費の一部として三百五十圓を寄附し日鮮融和の促進上に意義ある一石を投じた

目指すは一路 水産界の王座
咸南の水産教育

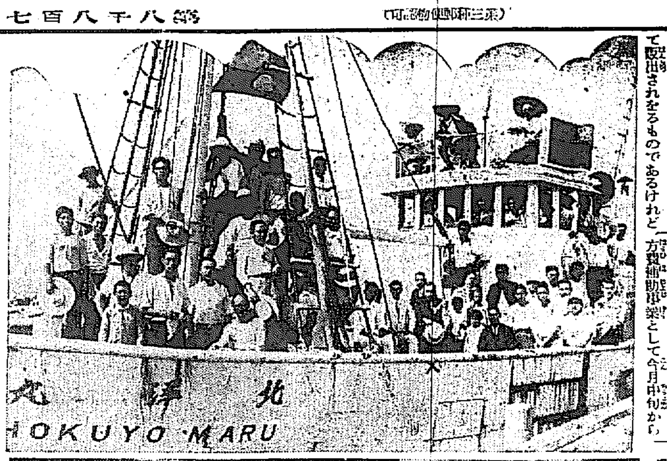

（寫眞は漁撈、養殖、水産製造と水産各般に亘る徹底した講習會を開き團員は試驗船北洋丸甲板にかける一團と罐詰製造の實況）

【咸興】水産道咸南の明日を約束するものは沿岸普通學校の活動でなければならぬ。こゝに着眼した咸南學務課では夙に水産教育の振興に留意し沿岸普通學校の殆んど全部に水産專科擔任の教員配置を了り昨年から全鮮に魁けて水産講習のトップを切つた本年も新浦公普で一日間四十名近い沿岸普通學校教員のために短期講習を、廿六日から八日間は元山の水産試驗場で水産試驗[illegible]朝は七時から夜七時までの終日を實習、實演に終始した●（寫眞[illegible]）

婦女子まで猛烈な軍事教練
勞農ロシアの極東兵備 近來ますく充實

【慶源】最近傳つた情報に依ると赤露の兵備は著しく充實し浦汐太平洋艦隊からは南部有[illegible]國境に增兵し我が國を假想敵國として猛烈に軍備[illegible]共産黨青年團並びに婦女子等に至るまでも軍事訓練を行ひつゝある[illegible]スラビヤンカ、パラバツ等には飛行機數臺が格納しあつて國境を飛翔し防空設備の爲金を期して何事か畫策しつゝあるものゝ如くである

對岸の匪賊團
凉水泉子の襲撃を揚言

【穩城】穩城對岸の在滿鮮人大坂に七十名の匪賊現れ凉水泉子を襲撃せんと盛んに揚言し傍若無人[illegible]我が領事館警察分署は[illegible]なし最も一に備へてゐる右警察分署は元、南大門に在つたが今回凉水泉子に移轉したものである

咸南にわさび
高原郡下で栽培試驗中

【咸興】高原郡では本年度の新しい試みとして山葵を栽培中であるが場所は同郡々内、下鉢の兩面内で岩清水こんくと湧き冬も凍らぬ別天地、目下およそ四百株の試植であるが今日までの成績はまづ上々、試作成功の暁は郡[illegible]

伊川郡の大豆增産
五ケ年計畫で熱心に努力中

【伊川】伊川郡は大豆の名産地でこれが品質改良生産增收に對しては郡農會が五個年計畫で色々奬勵中であり昭和十年度には七萬石に達せしむる豫定で郡内各面に大豆改良生産組合を設け生産增進に努力せしめてゐる

咸鏡北道では優良青年團を統一
地方改良の先驅たらしむべく 地方課で立案調査中

【羅南】咸北道地方課では道内優良青年團を一括して統制ある青年聯合會を組織せしむべく目下各地の優良青年團を調査中であるが此統制機關によつて産業開發振興、青少年社會教育、生活改善等の實踐を富永知事の郷約に依る朝鮮獨自の地方開發策に據し、思想指導期の青少年の健實な歩みを指導すべく準備中でどころの統制機關設立といふ形で加へる社會對策で、兩々相俟つて健實な社會實現を期さうといふのであるなほこの機關には若干の補助を伴ふので之れ等についても地方課では研究を重ねてゐる

慶源郡の農作況
大體に於て平年作位

【慶源】慶源郡内の農作物狀況は一時天候不良のため一時憂慮されてゐたが降雨も漸く晴れて米作も殆んど見直し少くも平年作には達するものと見らるゝに至りその他麥作は平年作より三四割減收大豆小豆等は今のところ平年作の見込にて大麥は二割減收と見られ昨年の凶作に當分不況は免れぬ模樣である

株式會社 大澤商會 京城支店
京城本町一丁目

城津築港の陳情員一行
五日出發上城

【城津】地方民多年の懸案である城津商港の修築その他當面の重大問題陳情のため吉留邑長野崎商工會副會長金道評議員の三氏は鐵道期成會及商工會役員その他の見送りをうけ五日午後二時十分發列車で京城に向つた

名花散る
鎭南浦の美人妓生心中
男は勞働組合の書記 女は絶命男は入院

【鎭南浦】鎭南浦後浦里一〇番地三和勞働組合書記[illegible]（二三）は府内龍井里四一番地金正淳方[illegible]（二）と共に三日午前九時三十分頃同家に於てネコイラズを多量にあふり心中を企て苦悶してゐるのを午後四時頃發見直に附近の韓山醫院李在英醫師を招き應急手當をしたがその甲斐なく女は午後四時三十分遂に絶命男は府内三和勞働組合の事務員で性格溫順な青年であるが[illegible]

惠まれぬ二人仲
添へぬ緣を悲んで服毒

[illegible]鎭南浦一流の妓生で天賦の美貌とすぐれた歌舞[illegible]花柳界の名花と謳はれてゐた[illegible]身は花柳界に投じてゐるが至つて身持も良く浮いた噂なども聞かれぬ程謹直であつたが約二ケ月前から前記[illegible]と懇仲に陷り双方共[illegible]道立鎭南浦分院に入院加療中であるが生命危篤である

情ない繁昌記
咸興警察の留置場增築

【咸興】思想事件コソ泥市場荒しと咸興署の留置場は大入滿員けた外れの盛況で警察兵隊に間借りしたり武德殿に假收容しても追ひつかず巡査教習所の寄宿舍まで使用する騒ぎ振りにかねて計畫中の留置場增築を急ぐこととなり近く與手客地に三千五百圓の新築が始まることになつた。なさけない繁昌記である

伊川郡の堆肥奬勵

【伊川】郡農會では去る一日郡會議室で各面技手及び面書記擔當者の打合會を開催し道主催の堆肥品評會に堆肥部落を出品し優秀なる成績を擧げしむべく郡面總動員で極力奬勵に努むる事を申合せた

水産界の不況打開策
咸南北部の營業者協議

【咸興】咸南北部沿岸の遮湖、群仙、新昌、新浦、前津各地水産製造業者三十二名は去月卅一日新浦に會合、不況打開に關して種々協議の結果

▲三菱商事並合同油脂の特別貸金返濟を一年間猶豫すること▲共販組合、漁業組合の當合手數料一割二分を五分に低減すること▲水船運賃、輕貨の低下を圖ること▲仕込資金回收年一割五分を、制に減額すること▲漁業組合年數料を免除すること▲前渡金を撤廢三圓、油七十錢に增加貸付すること▲油肥代金の引上は前渡金貸付の救濟を圖ること

の諸項を決議しいわし油肥製造水産組合本部に陳情することになつた

國境守備隊經理檢査

【慶源】國境第一守備隊經理檢査は一日から三日間第十九師團經理部長十川一等主計正一行來慶し之が實施をしたが成績良好であつた

敦商生清津見學

【清津】敦賀商業學校生徒の北鮮方面見學團一行二十名は三日午前十時入港の長日出丸で來清府内各所を見學した

營林署の縮小廢止と咸南の林務行政
元山と北青の二ケ所には産業課出張所新設

【咸興】農林局の新設、山林部の廢止により國有林野事務の一部が地方廳に移管される結果咸南道内では咸興營林署の縮小元山、北青兩營林署廢止に伴ひ道産業課林務係は一課に四十一名の大增員となるこの結果咸南道廳では元山、北青の二個所に道技手を所長とする産業課出張所を、旧營林署所管の保護區は十四個所には道の森林保護區設置の手筈を定め改正官制の實施と同時に新組織に依る機能を發揮すべく準備中である

會寧署の臨時清潔檢査

【會寧】來る八日から十一日までの四日間會寧署では市内全部にわたり臨時清潔方法を施行することになつた

驅逐艦「蓮」雄基に入港

【雄基】驅逐艦の第二十八驅逐艦隊は豫定の通り三日午前十一時入港した、當地官民有志は午後六時から驅艦下乘組將校を招待し盛んな歡迎宴を催した。なほ同艦は一泊し、四日午後四時出港西水羅方面に向つた

咸北の衛◇生◇宣◇傳
北部各地で活動寫眞會

【羅南】咸北道衛生課では衛生思想普及宣傳のため四日より約十日間富寧、茂山、會寧、鍾城、訓戎、穩城、慶源、慶興、西水羅、雄基等北部一帶に活動寫眞映寫の巡廻映寫を行ふ

双子を産む

【咸興】新興郡永高面松下里、[illegible]の妻[illegible]は去月二十七日男女の双生兒を分娩、母子共健全

佐藤航空官 雄基を視察

【雄基】本府遞信局航空官佐藤求己氏は三日午後三時入港の清津丸で雄基に着し雄基には目下○○水陸飛行場設置問題の噂ある折柄同氏の突然來雄は一般に種々の噂を生み重視するに至つた

行政講習會
咸北の出席者

【羅南】九月一日から十一月四日まで六十五日間本府で開催の地方行政講習會に咸北道から出席の受講者は豫て地方課で詮衡中のところ[illegible]

咸北の實業青年團視察

【咸興】[illegible]十二名は
▲八月十五日北青郡[illegible]▲十六日咸興[illegible]興南朝鮮窒素工場▲十七日元山府外[illegible]を視察し同夜[illegible]を經て京城に向ふ

シナリオ
働く者の喜び 蘇がへる魂（下）
模範村上朝陽面更生の姿 本府社會課撮影

『働きさへすれば仕事はある』『仕事さへすれば食へる』…部落の人達が自然の裡に發見した眞理であり標語でもある

以後によつて光明を得た村人達は薬を買つて蚕を飼ることの不利を知つた。これが稻作の改良となつて現はれて行く。何時とはなしに誰が奬めたでもなく苗代の改良

×　　×

正條植、稗拔きが勵行される。『早く仕事を濟まさう』『そして早く叺織にかゝらう』かうした氣分は改良農具の普及となつた。改良農具を持ち合せぬ者は學校備付の農具を借りて時間の節約を企み出す工夫をする

×　　×

この村に居住する趙珠河訓導の熱心な指導…訓導は每日每夜各戸を訪れて牛舍の掘下げ、牛の生飼、改良堆肥の製造等いやしくも農家の利益と認むる事柄は熱心に指導し奬勵し續ける學校から歸る子供は路上の草や藁切れを拾つて行く、野良に出る百姓は何時もチゲと鎌を離さぬ。堆肥の積み上げた堆肥は每戸反當三百貫を越える

×　　×

部落婦人會における梁木校長夫人の講話『婦人貯金の必要』に感じた婦人達は自ら貯金を始めた。學校から貯米袋が配られた。主婦は炊事の度每に一人一握りの貯米を開始した

×　　×

村の受持金相成訓導は每月大袋と枡を持つて米集めに廻る。集つた米は共同販賣して各自の郵便貯金となる。貯金は段々增して仔豚となり豚は子を産んで親牛と代つた、台所貯金も一家の經濟に大きな働きをする事實を知り得た村人は幸である貯いて納税組合が組織された。村人達は他部落に先んじて納税の義務を果たす誇りを感得した、冠婚喪祭費の節約も何時の間にか行はれる樣になつた

×　　×

每年舊正月の十五日には部落の青年達が打揃つて山に薪取りに登る。これが一年中で一番の娯樂の幕を閉ぢた『薪取り』の壯觀だ。この薪を屋根か牛車に積み上げ大提灯に飾り賑やかな長蛇の陣をなして歸る。採つた薪は販賣して共同貯金とする

×　　×

秋の收穫が終れば感謝の敬老會が開かれる。每年各自持ち寄りの手料理に舌鼓を打つ喜びに滿ちた老翁…『酒は飮むな』『煙草は吸ふな』…では青年がたまらない…と每年年寄り達は金を出し合せて青年に慰安旅行をさせる

×　　×

朝鮮教育會から選ばれた此の部落の研究生李任淳は内地篤農家の光榮に浴した。村の人達は彼の成功を祈つて前途を祝福にした

×　　×

全部落民、この部落は何事に於ても青年と老人の合議で進行する平和部落となつた。部落の誇りであり誇りである。地主達はこの部落に小作人を求める樣になつた。小作地の少い者もこの風潮から自然に小作地を增し一般く者は幸なり』彼等の經濟は漸次向上する

生活の安定を得て見ると子供の教育に努ふても普通學校に入れる未就學兒童は多い。そこで部落役員會が開かれ趙珠河、金相敍の兩訓導が每夜熱心に敎鞭を加へる

×　　×

實村[illegible]して模範部落となる。郡守知事、總督からは相次いで助成金が交附された。部落民は發奮して共同耕作地を購入してゐる。逐やかに伸び太る稻田をわたる微風彼方に部落民の健康な小作地の顔立の部落民の要望に寄與する部落更生の母、梁木校長、趙金兩訓導の熱誠に感謝する部落民の要望が延びて永年不安の聲が[illegible]◎その除幕（終）

一度飲めば一年間チブスにかからぬ
チブス豫防
内服劑の始祖
ビリワクチン

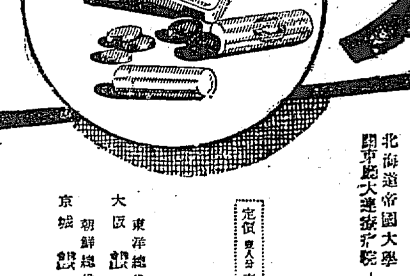

ビリワクチンは佛蘭西國立巴里パスツール研究所細菌學部長醫學博士ベスレドカ教授によりて發見創製せられたるものなり。本劑は内服豫防劑の世界的標準品にして、單に日本のみに於て實驗せられたるものにあらず全世界に於て最も多くの人体實驗を經て現今各國に採用さる

ビリワクチンの特徴
◇本劑は口腔内及胃に於て絶對に溶解せず、腸管内のみにて溶解作用するものなり。
◇本劑は三日間の服用に依りて一ケ年免疫を獲得す。
◇本劑は副作用絶無なり。
ビリワクチンにはこの他赤痢、疫痢、コレラ内服豫防劑あり。

實驗證明
京都帝國大學　動物實驗
大阪市立桃山病院　臨床實驗
北海道帝國大學
關東廳大連療病院　人体實驗

定價 壹人分 壹圓五拾錢

東洋總代理店 大阪 稻畑商店新藥部
朝鮮總代理店 京城 新井藥房
◎全道著名藥店ニアリ

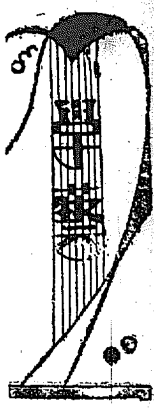

各派名流の藝術座談會(12)
夏の宵を漫談式に

新しき俳句の道

◇正司 私も矢張り俳句を作つて居るんですが碧の會の俳句はさつきも申上げた通り、私等がまだそれを鑑賞するレベルに達してゐないのか分らんが、碧の會の俳句は碧梧桐先生に師事して居る譯ではないでせうが、碧梧桐先生のには……俳句か短歌か分らないが、

うしろの餅はふかしさざなみは照る

といふのがありますがあゝいふのを見ますと何か物に打たれるといふやうな感じがするのですが、碧の會の句でさういふ、パッとあるものにうたれるといふものが……どうも私らの頭にピンと來ないのですこれはほんの私だけの考へですが、あゝいふものは矢張り碧梧桐先生一人きりのもので、これを眞似て行くものが間違つて居るのではないかと、かう思ふ、眞似にも眞似點へればいゝが、それが矢張り碧梧桐先生のあとをついて行くものではないかと思はれます私は臼田亞浪先生に師事して石楠に發表して居るが、決して亞浪先生の句を眞似て居らんつもりです眞似てはいけないといふことを亞浪先生も言つてゐます俳句も一つの藝術で あれば 摸倣でなくて創造でなければならない、而してさつきも個性に就いて大分お話があつたが、各自の有つ個性がその作品に生きて行かなければならんと思ふのです……

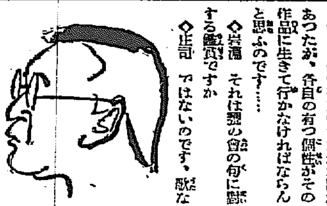

◇岩淵 それは碧の會の句に對する鑑賞ですか

◇正司 ではないのです、敢なり俳句なり一般的の鑑賞です

◇岩淵 今例に擧げられた碧梧桐氏の句は大部以前の句ですね

◇正司 この間に來た時の句です

◇岩淵 その當時は今とは先生も行き方が違つて居るやうに、とに角同じところに停滯せずして絶えず進めて行くといふこと、それが果して正當であるか否かといふことは分りませんが、とに角何ものかを切り拓いて行かうといふところに吾々の生命がある譯です

◇淺川 岩淵先生、句を三ッ四ッ、はつきりしたものをきかしていたゞいて、序でにお話を承りたいですナ、どんな句でも宜しうございます

◇岩淵 私達くその鑑賞法で、今さういふものを持ち合せて居りません

正司 歌の方はよく讀んでゐないから分りませんが、俳句の方を見て居ると、どうも皆一つの型にはまりすぎてゐると思ふね

◇加藤 それは矢張り心的に見ないせいで、心的に見て自分もその中に入つて見ようと思へば、それは矢張り作者の感じがはつきり出るのではないですか

◇岩淵 私らから從來のものを見ますと殆んど同じことをいつて居るやうに思ひます、さういふところにあき足らないでだんだん今の境地に進んで來たのであつて我々の今やつて居るのが同じ道にはまつて居ると批評するのは……

◇正司 いや、私は碧の會をいふのではないのですよ

◇三木 僕は俳句といふものをやりもしないし、知らないが、新しいものは可なり約束されたテクニックを捨てゝかゝつて居るのではないのですか、それと片方は新しいものが手になく、片方は非常に多いのですからね、只今の『ぬかご』『桔梗』ホトトギス』などにしても大體において、さつき仰言つた 模倣といふ 言葉を使ふならば模倣の世界が余り多いから結局分らなくなるのではないかと思ふですがね、ほど統一された形といふもの が見受けら れる、だからそこのところは結局同じでないですか、僕は碧梧桐といふ人がどんな人か知らないがあの人は足が地についてはないですか

◇岩淵 碧梧桐は足はごく確い方です

◇三木 餘り足の方の感覺が確く動いてゐるものを見受けるからヒヨッとしたら足が踏ちやないかと思つたのはず梅雨がさうですね動かないからこの感覺が非常に確いて居る

◇岩淵 碧梧桐はその代りに頭から足の方の感覺が完全に伸びて居る、あの人は登山家で山岳研究家の一人としてきこえてゐます

◇正司 岩淵さんの居られるところで話しても碧の會のことでないが、どうも人文地理といふことばかりいふて、本當に自分らの時代に添ふた生活を現はすといふ敵や俳句といふものが少くなつたであらうと思ふ、それがために時代人から俳句といふものが忘れられて行くのではないかと思ふ、今日喰ふに困つて居る吾々が『秋風』や『秋の月』ばかりうたつて居るものだから、俳句が次第に川柳といふものにおくれて行つて居るのではないかといふ感じがしますね それでこれからの 俳句は矢張我々の生活に即した時勢に即した俳句を作つて行かなければならんのぢやないかと思ふが澤山のものを見ますにそれ等のものが少いやうに思ひますがね

◇三木 それは、藝術品になる前に作者が生活にかつてゐなければ全然駄目ですね、しかし、よしんば生活にかつてゐても、和田久太郎の獄中の中の獄の米の飯が食へんといふ歎などは、成る程生活にはつきり即してゐるのですよ、けれども藝術品として扱ひ得るかどうか問題ぢやないかすかね

新刊紹介

●東邦經濟 八月號世の中を明るくする雜誌三十錢(東京市麹町區内幸町一ノ三大阪ビル社發行)
●水馬 八月號俳句雜誌三十五錢(神戸市須磨區若宮町和田別邸内社發行所發行)
●國際情報 三三五號(外務省情報部發行)
●國際知識 八月號四十錢(東京丸ノ内二ノ一二聯盟協會發行)
●明治大正發賣禁止書目 二十錢(沼津市住吉町古典社發行)
●蜩台 八月號五十錢(東京杉並町阿佐ヶ谷一八九社發行)
●川柳きやり 八月號 二十五錢(東京小石川區柳町二二渡邊稱太郎方きやり吟社發行)
●成功往來 八月號本邦唯一成功雜誌(東京日本橋區新材木町其社發行)
●詩人時代 八月號三十錢(東京市外瀧野川一八三八佛蘭西屋敷其社發行)
●外交時報 八月號五十錢(東京麹町其社發行)
●マルクス、レーニン主義研究 八月號一圓(東京市麹町區四番町九叢文閣發行)
●職業紹介公報 百四號(東京丸ノ内共濟市局發行)
●榮えゆく道 野間清治著、本書は雜誌界の權威者として今名天下に轟く著者が萬人に呼びかける教訓の言葉である、五十錢(東京市本郷區駒込坂下町二八大日本雄辯會講談社發行)
●太平洋大海戰 中島武著世界の視聽は極東に、九月の聯盟總會は平和?戰?正義の下には戰ねばならぬ國民は戰勝の條策に醉ふことなく次の戰に對する決心が必要である(東京神田仲猿樂町十五東海教育社發行代二圓二十錢)
●附錄 齋藤實、犬養毅木貫は齋藤實氏の給仕より首相になるまで、犬養毅氏の聰述の神としての一生を畫たものである
●京城の面影 長野末喜著本書は過去の京城を語り現在の大京城の眞の姿を描いたもので、府民として又京城に活躍し或は活躍せんとする者は須く本書を讀み京城に對する認識を深めなくてはならん(京城府黄金町五丁目七十七内外事情研社發行代三圓五十錢)

今日の新刊
(警務局圖書課調)

邦文部眞人(七月號)市山盛雄▲鮮滿鐵道旅行案内(八月號)松崎宗次郎▲貴善林友(第三三號)飛永庄次京城聖物(第三七八號)土井敬次郎▲朝鮮工業協會々報(第十一號)造谷禮治▲土に燃ゆる(第五號)金子健三郎▲朝鮮首唯協會々報(第四十二號)稻村勝▲月報(十月號)松下角治▲模型(第一號)上田忠男▲生命の水(第八十三號)鈴木高志▲汗と力(八月號)成島秀吉▲牧友(第九號)大淵隆治▲原呂小報(第四號)吉元貞▲朝鮮化學會々報(第三卷第四號)津田榮▲全北穀物協會々報(七月號)小林東二▲朝鮮化粧品小間物商報(第一四七號)土井德次郎▲朝鮮家畜個登法酒井與三吉▲其他五

鮮文部 新人間(八月號)李敦化▲朝鮮之叢餘(創刊號)李創億▲東一藥業月報(第二號)玄大健▲現代政會と宗教々育將嵩

民俗の資料採集とその分類(上)

柳田國男

民俗と云ふ言葉は人によつてどうにでも解釋出來るが、ここでは資料の採集と分類に就いて私見を述べやうと思ふ

私は資料を三つに分類して居る最初は目で見る資料、即ち吾々が言葉の通じない沖繩あたりに行つた時のやうに、自分の目に訴へていろいろな資料を採集して來る形態文化である。珍しいもの、暗いもの、目で見られる人間の生きた形、さういつたものをその土地の生活から採集して來る。これだけの採集だけでも既に規範を越めたもので、日本國中既をしてこの形態文化の採集だけにあたつても、その人の一代に仕終るものではない。第二は少くもその土地に住み、その土地の言葉を了解し、その土地に興味をもつて採集したものである。この採集は中々至難であつて、一つ拾つた資料ですら疑問が起き易い。一つの方言にしても中々その眞相がつかみ難いのである。この採集には耳と同時に目が鋭敏に活躍してゐなければならぬ。第三は同民族の特權である郷土心に依る採集である。アイヌの部落に長年住みなれ、アイヌからその父といけれるやうな日本人でも、アイヌ人の生活、心情けは徹底的に掴めないのであるが、例へば日本人を知る上には、たとへ九州の人間が東北の人間を研究するにしても、異民族のそれのやうに困難でない。同民族のこれは特權で、從つて日本の歴史を明かにするには日本人が最適なのである。即ち郷土人の感覺を持つてゐるものでなければその郷土の歴史を知る事は出來ない。しかしこの郷土心理による採集は一番むづかしい

民族學の本家は英國であるが、英國では目によつた採集、其土地よりの採集は今日悉く仕終つてゐるが、この第三の郷土心理による採集は、時代が過ぎ去つてしまつたので材料が集まらないやうである。昔あつたものも跡も形もなくなつてゐるのである。これに反して日本は、新文化になつてまだ日も淺いので、第三部の採集も相當進んでゐる。大抵の家庭は親と子によつて新舊の觀念が共存してをり、部落町村にも新舊兩時代が隣あつてゐる。この點日本は惠まれてゐるといつていゝ

採集の幼稚な時代には、何んでも珍しいものを珍重し、それを集めて喜んでゐたのであるが現在はその時代より進んで、異なるものを採集し、よし蒐集して、過去に於ける人間生活の形を探究し、人間の標本まで掘み擧げ、もつて過去、現在及び將來における人間生活の疑問を解く鍵とする。これが正しい民族學の使命なのである

西洋でも日本でもさうであるが民族資料の採集と云ふものは、大抵民間の人が道樂としてはじめ、又一般の學者がそれに參加するやうな場合でも、專門外の片手間と云ふ奴でいづれにせよ、學問權威を缺く事が多く、それに採集されて來たものも、その人の好みなりに偏して、まんべんなく全體の暗がりをもつて居るものが少ない。故に採集者は、現在採集するに當つて、何を採集し、何を摘るかの分類に依る知識をもつて居なければならぬ、自分一箇で主觀や趣味に捉はれず、植物學者や動物學者が實地採集に當つて、その選擇を學問に十分行つて居る如くならねばならない。ここに祭の事を採集するとする、どんな祭の資料を採集すべきか。その土地々々で年一回行はれる大祭りの名稱は全國には白いくつかある。しかし祭にはこれが外に靜かな寂しい中祭、小祭といふのがある。中でも小祭の方は住民との關係が一番深いもので、謂、ひまちこと、など、祝の綿りや祭のはじめに各家庭でやる祭である。大祭りは滅びる時が一寸來やうとは思はれないが、小祭りの方は地方の不況や新文化の影響から年々少くなつて行く。でこの次第に滅び行く小祭の類は力を入れて今の裡に採集して置かなければならない。外國には各家庭で祝ふこの祭けないのである。こういつた採集の見當、何を採集しなければならないか、といふ事は非常に大切で、これは全體を標準にした分類法にまたねばならない(續く)

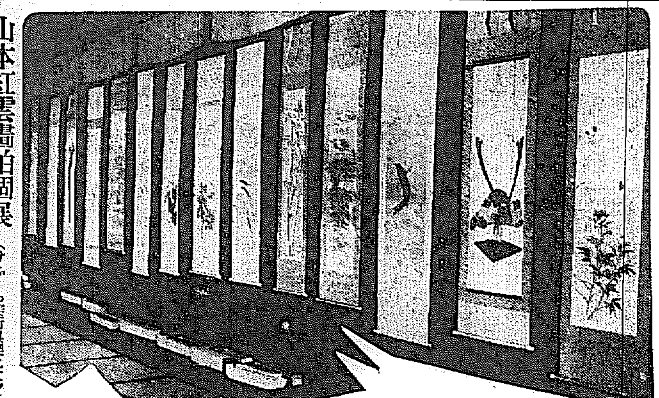

山本紅雲畫伯個展(けふから美術俱樂部にて)

京日歌壇(五月集)
尾上柴舟選

一等 京城 山本 正男
東風かろく海より吹けば日を一日若葉の梢ゆれかがやきぬ

二等 春川 西村まさと
今日の宿泊は港町かも山の頂見尋ね潮騒きて眠られざりき(修學旅行にゆく兒童等に)

三等 熙川 金 明弘
陽を受けて働く耶の痩さに雨晴れの駒を予想と畑打つ

佳作

楚山 金 瑞蓮
なごやかに朝の光のさしよどむ林の梢うぐひす鳴くも

春川 木内 鶯栖
妻子すでに歸り居らんと思ひつつ歸れば居らず淋し聊か

春川 西村まさと
野球放送今日あるはなり遥碧の頂き歸りを氣にするわれは

忠南華陽 久光はるみ
新型のいまつくる道の細々とかくろひ見ゆれ山の凪へに

文壇人の噂(2)
砂漠阿新波

亡名天國

梅雨が思ひ切り長く長引いて、鬱陶が留る頃、思ひ出すのは死んだ芥川龍之介氏である。谷崎、佐藤、この三氏は、何故か三人男と云ひたいやうな粒並びであるやうに聯想される。芥川氏を代表するのは、あの『眼』であつた男でも惚れ惚れする眼、時の湧く愈泉のやうな、自己を奇然とみまる眼窩のそれであつた。チャーミングなどと一言で片づけてしまひたくない瞳孔であつた。

春夫氏が意外に朗らかで、而も人間理事を解して居るのに反して故芥川氏が息苦しい緊張に始終した事は、あのラストシーンが最高峰を示してゐる。

『彼に幸福になつた』とAが云つた時、Bが『死んだか』と呼應したといふが、けだし眞理であらう。誰に逢ふにも衿を正して端座した彼氏は、パジヤマ姿で安眠をつま先きであしらひつゝ、御意のまゝに受け答へする谷崎か、有の儘の春夫氏であるのと對照にて、それは玉石の異りを思ふ。ただ、石でも天然石の裏微かが靈賊とし發ゆる形である

ポトナム
木浦支社例會(一)

○ 日和野 相
池水の濁りに低く靡れてゐし羽虫は岸の草に遊ぶゝ

○ 梢井 ミズ
頬もちて居ればかなしき眞遊なり背草をはむ白きいきもの

○ 江口ちゑ子
新芽はひとゝき挑けて町明し吾が足もとさすゆうつぼめ

○ 衛藤 武夫
頬紅き子のふきならす草の笛ほがらに澄みて野にひかりあり

○ 高橋美都子
陽のあたりどつけらに見ゆる夕には離りし人の思ぼるゝなり

○ 横田 稔
かげる霞の道をゆる〳〵と歸ならしつゝ牛車ゆくみゆ

○ 佐伯 芳子
貧しくも明るき希望みち〳〵て此の日の我はほがらかに語り

○ 森岡 僖美夫
陽上りのすがしさを張光の瞳椅子に寄りてラヂオ聞き居り

○ 駿都 よね
雨もよひ暑き昼かも山樹々の暗きしげみを小虫飛ぶ見ゆ

○ 林田 辰子
卯の花の樹陰に匂ふほのけさに面影おもほゆ君は亡きなり

○ 三重 賢實
湯を出でゝ涼みにかけし我が顏を吹きゆく風の心理よきかな

○ 土井 菊枝
朝光のまだ差から出部屋のうちに掛のみ影を染め着らず

○ 川本みさえ
なにごとも持ちて生れ來し運命とあきらめければこのしづ心

○ 西井 芳枝
踏切に夜の機關車見てあれば果敢なき旅心湧きて來にけり

胃腸を強健にすることは、健康の第一義である。仁丹を常用せられると、其の第一日から、非常に消化力を强め、腸活動が著しく好調になる。その結果食慾は增進し榮養は完全に吸收せられる。

殺菌力の具有は仁丹の活用部面を一層廣くする譯で傳染病の豫防、病室の訪問、食中りの手當等に、仁丹は萬全の良策である。

消化劑 口香料
仁丹 ポケット必携

世界的の護身要藥 口中香錠
口熱口臭を除き口腔内を殺菌の

銀粒仁丹

榮養
仁丹は近代醫學の上に、東洋醫學の極致を盡した良劑であると共に、ヴイタミンB其他、人體に缺くべからざる榮養素を兼ね備へてゐる點に於て、全く獨特の滋强効果を發揮する。

元氣の充實は、人間活動の根基である。仁丹を服用すれば心氣に適度の興奮を起し、爽快な感昂と燃え立つやうな元氣を滿たせる。

銀粒仁丹增量藥價
十錢包 百五十粒入
二十錢包 三百二十粒入
容器附三十錢包 四百粒入
ホーム容器附五十錢函 九百粒入
御德用五十錢函 千粒入
德用瓶入壹圓函 二千二百粒入

小粒 仁丹主劑の外サフランを倍加特製し、粒形藥味共に近代人の好尚に適し自然的人氣を博す 御試用分十錢 金看容器附二十錢 透明容器附三十錢 象牙容器附五十錢

大粒 風に健胃殺菌の治療と血精神快適等の微妙なる複合効果を認められ最も進步せる常持藥 御試用分十錢 金看容器附廿錢 御德用分五十錢 御德用分一圓

新發賣
ホーム容器
(銀粒仁丹五十圓に無代添附)
瓶容器にして極めて優美に造られ御家庭用又御携帶用として最適のものに候

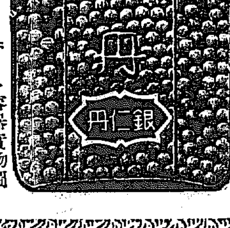

ホーム容器實物圖

オリムピック寫眞

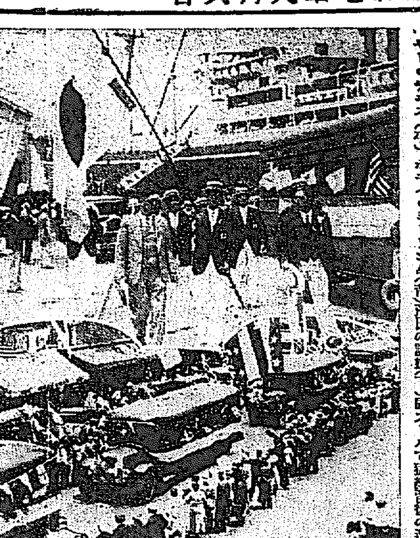
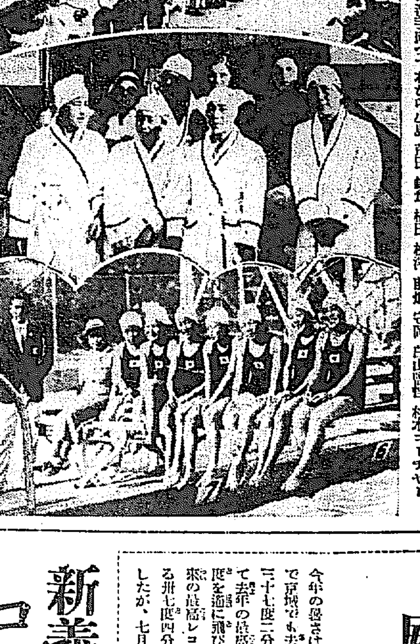

上から、わが第二陣選手堂々と港府に入港、秩父宮殿下御下賜の日章旗を先頭に上陸、捧持するは福田水球主將(中上)自動車を列ねて日本人街を通過、盛んなる邦人の歡迎振り(中下)オリムピックプールにおける日米女子選手との交驩、前列向つて右から、前畑、小島、横田、松澤、後列向つて右から、クレヤー・ダニス(米)ボニイ・ミーリング(米)滑田の諸孃(下)同プールで猛練習後の選手向つて右から小島、淵田、鎌倉、横田、松澤、前畑、守岡、白山監督、杉本コーチヤー

果して豫想通り 出來したり南部君
病める國寶織田君に代つて
三段跳に世界記録

必勝を期して出場し自分が世界記録を持つ走巾跳は米國新進ゴードン選手にその榮冠を奪はれ『三段跳では必ず復讐をとげる』と固く誓つた南部選手が遂に勝つた！見事復讐をとげた、而も自己の有する一五米二五を超ゆ、織田選手が持つ世界記録一五米五八をも破り、實に一五米七二といふ全世界前人未踏の境地にまで突き進んだ彼の超人的大飛躍は彼然全世界の視聽を釘付けずにはおかぬ、そしてオリンピヤードのメン・マストに輝く最初の大日章旗が揭げられ莊嚴な君が代が吹奏された時、わが南部と織田の兩選手は相擁いて熱い感謝と感激の涙にぬれたのだつたこの劇的シーンを前にスタンドからは一齊に日の丸旗を打ち振り歡喜雀躍、熱狂、嬉し涙にくれるわが邦人の感激も亦目のあたりに見ても胸を衝つものがある、正に超人的＝鳥人的な彼の大飛躍には國亜ぶ外人連も驚きながらざる驚異の目を放ちそして賞讃しく祝福、富士の秀ずる國に育まれたわが若人の雄々しき健鬪ぶりを讃へたのであつた

優勝は― 精神的頑張り
□…織田主將語る

【ロサンゼルス五日發電】織田主將 三段跳は往走路弱く痛める足を更に痛めたが、また南部、大島兩君共にコンデイシヨン好くなかつた、けれども精神的な頑張りでああやうな記録を作つたのだ、情報の住吉は最初のアテルが果つてからよく入らずスピードも出ず失敗した、四百米障礙の大木のタイムは五十秒四、伸田は五十秒七で記録としては悪くなく相手が强過ぎるといふ外はない

吉田選手敗退

【ロサンゼルス五日發電】グレコロマン型レスリングに出場の我吉田選手はフインランドのカールヤンザンと鬪ひ惜敗

宮崎選手敗る

【ロサンゼルス五日發電】レスリングレコローマン型に出場の我宮崎選手はデンマークのカーランドと競ひ敗退す

津田ザバラの 一騎打か
日曜のマラソン豫想

【ロサンゼルス四日發電】陸上競技第八日目の最大競技マラソン競走に優勝候補として注目されてゐるザバラ選手を持つアルゼンチンのコーチ、スタリング氏は左の如く豫想した

日曜のマラソン競走では我がザバラ選手が優勝するものと確信するが、彼の最大の強敵は日本の津田選手で二人の一騎打となるであらう

ラヂオを聽いて 祖國の誇りに 涙した我等
日章旗―君が代

實感放送後、南部、大島の兩君はマイクの前に引張り出されてなつかしのニッポンに挨拶をしたが、先輩にして無二の親友である織田君が失格したゝめか南部君の聲には悲痛な勝利のひゞきがある『いよく砂場に立つたとき僕は織田君の手を固く握つて僕ら二人の中一人が優勝しなければ日本に歸れないと誓ひました』といふくだけ今日の優勝が彼ら選手の血のにじむような決戰から生れたものであることを暗示してラヂオの前の感激はいよく高調されたのであつた

いま全日本はこの放送の前に感激の一塊となつてゐるのではあるまいか

南部君 トーキーに入る

【ロサンゼルス四日發電】南部選手が優勝の歡呼に送られグラウンドから引揚げるとスタンドの入口に機械を揃へたパラマウント、トーキー・ニュース班が南部を捉へその他の競技優勝者と共にトーキーの撮影をした、南部君は感激に燃ゆる面持で個當だつたが力強い感想を一くさり述べた

在留邦人 應援五千人
三段跳を見る

【ロサンゼルス四日發電】今日スタヂアムに三段跳の世界的選手の活躍を見んものと押し寄せた在留邦人の數は無慮五千、手に手に日章旗を持つての應援は一大偉觀であつた

西田選手 十種を棄權

【ロサンゼルス四日發電】六日の十種競技に出場の筈なりし西田選手は棄權することに決した

百十米障碍決勝 三四着入替へ

【ロサンゼルス四日發電】三日の百十米障碍決勝順位、第三着と第四着を入れ替へる旨正式に發表された

平沼團長 急いで歸朝

【ロサンゼルス四日發電】わがオリムピック派遣選手團長平沼亮三氏は貴院選擧の關係上明朝飛行機で當地發シャトルより歸朝する

見よ―この元氣を 五年振に早大來る
―全滿洲の球界を征伏して―
京城で最後の大試合

待望のワセダ野球チームが來た。けさ滿洲遠征を了へて京城驛頭に着いた一行は何れも陽焼けした顏を揃へ、皆んなハチ切れさうな元氣を見せてゐる。サウスポー磯投手の大下君、鐵腕の如く甲子園で日本一の折紙をつけられた松尾出の大月君、巨砲中島、太田、竹谷、伊東君等は何れもワセダの選手にふさはしいガッチリした態勢だ

◇

滿洲各地の試合は滿俱と實業を除く以外は大した相手もやないので苦もなくこれを破り、大連出發後は驟ら京城に於ける試合に備へてゐた、大連の試合は何れも決勝戰で滿俱、實業を破り完全に滿洲を征伏してやつて來たのだ、そして京城に於ける三回戰に勝てば朝鮮の球界を全部征伏することになるので、このレコードを作るべく必勝を期してゐる

◇

今回の遠征中の當り屋は何といつても中島、太田、竹谷、小島、大下君等で、對滿俱戰には物凄い打撃を見せた中島、竹谷、太田君共に長短五安打、小島、大月、大下君共に長短三安打でワセダの打棒を誇り、對大連實業戰は小島、中島君の猛打で止めをさしてゐる

◇

元來大學の正選軍となると總て洗練されたプレーで、所謂大名野球を見せるのだが、名に押されて兎角溌剌たる元氣を見せるものが少い、そこへ行くと新人や第二陣に控へる人達は元氣をして思ひ切つたプレーを見せる。今度來た早大軍の中には大下、伊東、竹谷、小島、太田、中島君等はすでに今春リーグ戰に正規軍として活躍した人だが、他の人は殆んど第二陣に控へて、伊達、杉田屋、佐伯、佐藤、三原、山田君等が參觀せは直にこれに代るのである、いはゞこの遠征が試験なのだ、古い歴史と傳統を誇る早大野球部員百數十名の部員の中から選りすぐつて今回の鮮滿遠征となり、更にこの遠征旅行中の成績によつて早大のベストメンバーに加るのである、それだけ一生懸命になつてゐる、それだけ京城の試合も面白いといふ譯だ

◇

伊達、三原、佐伯、杉田屋君等が若く、伊丹、水原、水上の黄金時代に京城にやつて來たワセダが今度五年目の訪れ、昔と變らぬ玉色に海老茶のマーク、海老茶と白ストッキングの姿も久し振りだ、ワセダ、ワセダの聲は巷に滿ち、七日から開かれる訓練院原頭に於ける大野球戰の待望は非常なものである

出奔した二人は 千圓持出してゐた
別天地を求めての家出か
遺書はトリック

去る廿六日二人諜し合せて出奔した京城第一高女生徒五年生出野ヤス子(一八假名)と南大門通り某商會に勤めてゐた福田丈夫(二四假名)の消息は依然として知れず關係者は躍起となつて行方捜査中であつたが女の母親に宛てた遺書に『生きて家人に會ふ氣持ちけないから行方を搜査して下さいますな死んでも決して見苦しい死方はしませんから……』とある文面から推してテッキリ自殺したものとして漢江の如き二回迄も網を引いて死體の捜査をする等あらゆる手段を講じてゐたが、四日午後に至つて男の母親が安田銀行の通帳を詳細に調べた處二十四日預金中から一千圓が引き出されてある事を發見、銀行に問ひ合せた結果福田丈夫(假名)が引き出して行つた事判明した、かくて自殺說は薄れて自由な天地に愛の巣を求むべく父が內地旅行中を好機會として、かねて諜し合せて出奔し遺書は二通をカラクリに用ひてゐたものであるらしい。なほ女の家庭は三年前奉天に居住してゐたので娘の友人もあり二人はその方面に知人を便つて行つたのではないかと同方面の知人にも問ひ合せ中である

夢にみた 妻の不義
殺害した男

夢のうちに妻が他人と不義してゐるのを見て嫉妬心を起し遂に殺害した富川郡西遊面錦柑里崔聖烈(二)の殺人事件の公判は五日京城地方法院において裁判長係里田穣事立會ひの上開廷された、被告は漁獵に從事中昭和五年夏富川郡德興面錦柑里の某飲食店の酌婦崔氏(二)を身受して妻としたが、出漁中妻が他の男と不義してゐることを夢に見て嫉妬心を起し、西米島漁場にあつた本年五月二十三日正午頃夫の不在中夫の要求に應ぜず却つて離別を口說したので、他に情夫があるものと邪推し、砺石を頭部に投げつけ即死せしめたものである、裁判長は檢事の懲役十年の求刑に對し七年を言渡した

保險金一萬圓 恐喝未遂の餘罪
某醫師召喚取調らる

【仁川電話】仁川府内龍町某醫師は五日午後二時半突如仁川署に召喚され同七時に至るも歸宅を許されず、過般司法主任の秘密裡の取調べに應じてゐるが、仄聞するに右は今春府内に起つた一萬圓の保險金恐喝未遂事件の被害者たる府内宮町玩具商村上豊一(五七)が當時病氣で臥床の際右某醫師に委せ、同恢復後は相當の謝禮金と共に事件關係者に一千餘圓の謝禮を出したが、醫師は全部これを着服し、最近に至り愈々この事實が發覺したものであるらしい

愛國婦人會が 慰品金品募集

愛國婦人會朝鮮本部役員會有志は今回滿洲、間島の各要所に出動して馬賊の掃蕩に不眠不休の活動を續け居る多數の朝鮮部隊の勞苦に對し、滿腔の同情を表し一口金五十錢宛の慰問金を募集、朝鮮軍愛國部へ獻納し金品何れにても適當の取計を以て寄贈することとなり各婦人有志の同情に訴へて居る

迷信から 姙婦の御難
路上で産落す

府內西四軒一九五番地無職鄭康翊(三)妻李氏(三)はかねて姙娠中のため三角地の生家に歸つてゐたが四日午後八時頃夫の徒見舞にある府内德濟洞三〇番地姜石雨方に赴いたところ、同家では近く婚禮があるため姙婦の足入れを嫌ひ門前で拂ひを喰はされ人力車に乗り歸宅の途中遂に陣痛を起しやがて路上に男の子を生み落したが出血甚だしく人事不省に陥り急ぎ附近の仁濟醫院に收容手當の結果回復した、生れた子供は健在である

避難民中に コレラ二名

吉林避難民收容所に收容中の朝鮮人避難民中二日一名三日一名(內女一名)コレラ患者發生し四日何れも眞正と決定した旨五日總督府より本府に入電があつた

新義州の コレラ眞正
旅客には强制注射

【新義州特電】四日府內大和町に出た疑似コレラは五日午後四時眞正と決定した、平北道當局は六日から驛に注射班を出し旅客の便をはかることになつたが、注射せぬものは旅行を禁止すると

平壤の コレラ豫防

【平壤】平南道當局ではコレラ侵入防止に最善を期しつゝあり、國境方面からの來襲者に注意しつゝあるが、西平壤驛は北より來る乘客が平壤驛より最も多い有樣なので同驛では西平壤派出所員と共に嚴重なる注射を施し遺憾なきを期してゐる、西平壤、東平壤、平壤、大同驛員其他防疫第一線關係の人々は何れも五日までに豫防注射を終つた

威張れぬ日本一
―大邱の殺人的暑さ―

今年の暑さは全鮮的で京城でも去る二日三十七度二分を示して去年の最高三十六度を遙に飛び越ゆ從來の最高レコードたる卅七度四分に接近したが、七月十三日以來毎日卅九度以上に昇つてゐた大邱では七月卅日俄然卅九度五分に上り日本の最高記録一九〇九年新潟の卅九度一分を見事に破つた、[illegible]北で卅八度六分、釜山で卅六度九分といふ案外な涼しさ、京城あたりと大差はなく、新潟を破つた大邱はこれで完全に日本一の暑熱地となつた、尤も一〇六年七月廿日避暑地として知られた元山に卅九度六分といふ脫線的記錄があるが、これは全くの變態で除外例である

都市對抗野球

名鐵勝つ 八幡惜敗 7―6

【東京五日發電】都市對抗野球戰名古屋對八幡は五日午後一時四十五分名古屋先攻に開始、七對六で名古屋の勝(時間戰二時四十八分)

(先)名古屋	600100000	7
八幡	005000001	6

臺北勝つ 對函館戰 10A―9

【東京特報】都市對抗第二日函館對臺北は五日午前十時半より神宮球場に開始十A對九にて臺北の勝、閉戰午後零時二十六分、スコア及バッテリー左の如し

函館 奧野、朝倉、久慈　臺北 渡邊、細岡、田中

(先)函館	000000216	9
臺北	30011050A	10

仙臺勝つ 對大宮戰 4A―2

【東京特報】都市對抗戰仙臺對大宮は五日午後四時半大宮先攻に開始四A對二で仙臺勝つ、閉戰六時十五分

	一二三四五六七八九	
(先)大宮	000000011	2
仙台	001000012	4A

秋田縣下の 河川大增水
秋田市濁流に呑まる

【秋田電報】秋田地方を襲つた豪雨のため四日夕刻から各河川増水しつゝあつたが四日午後十一時に至り縣下各河川大氾濫し秋田市内は濁流に呑まれ浸水家屋千數百戶に達したため警察を總動員し消防組を動員し警戒に努め市内は小船で交通をはかつてゐる、なほ奈良山方面一帶は浸水家屋一千戶に達し益々増水の形勢にありその他仙北、平鹿兩郡各町村の田畑家屋浸水多數に上つてゐるが交通、通信機關杜絶の爲詳細は不明である

五日も引續增水
浸水二千五百戶

【秋田電報】秋田地方の洪水は五日午後一時に至り雨も小やみとなつたので減水するかと見られたが、同二時頃に至り再び豪雨となりますます增大した、午後一時現在秋田市內の浸水二千五百戶に達し、各地大小河川の橋梁の流失又は一部破損無數あり、國道、縣道殆んど全部不通となり、農作物の被害莫大に上る見込みる模様！

同志社大學 マンドリン演奏

同志社大學マンドリンクラブ一行十八名は六日午後四時十五分京城驛着列車で入城午後八時から公會堂で演奏會を開くことゝなつた、入場券は今夜會場でも發賣するなほ同大學京城校友會及同窓會では七日正午から朝鮮ホテルで同一行の歡迎會を開催することになつた(寫眞は一行)

青森も豪雨
市内浸水一千

【青森電報】三日夜來降りつゞいた雨は四日夜に至り豪雨となり、五日に至るも止まず各河川、下水溝氾濫して市内の浸水一千戸に達する有様で郡部の被害も相當大なる模様

帝國競馬協會が 慰問に一萬圓獻金

【東京電報】全國の五十一公認競馬俱樂部に帝國競馬協會理事長松平頼壽伯を代理者とし滿洲出兵將士慰問金として一萬圓の獻金を陸軍大臣に申出でた

林間保養兒 一回目の收容

赤十字社朝鮮本部施設夏季兒童林間保養所普通學校側は三日で第一回の成績を以て終了、五日より小學校側百二十五名の兒童を收容し保養所職員看護婦とともに終日愉快なる林間生活の下に健康增進に努めてゐる

シカゴの大火

【シカゴ四日發電】本日當市西南方に大火災起り二區劃を燒き拂ひ漸く鎭火したが豚、牛羊約數四千五百頭が燒死した損害約六百萬弗

陸戰隊員 營口に上陸

【營口五日發電】今朝三時三十分わが軍艦〇〇驅逐艦〇〇の陸戰隊〇〇〇名は當地に上陸直ちに一般警備についた

空知炭坑の爆發 三十餘名生死不明
現場は大混雜を極む

【小樽電報】五日午前十一時頃北海道炭坑汽船會社所有の空知中ノ澤奥澤向西六番坑道でガス爆發し入坑中の坑夫三十餘名の生死不明となつた、直に決死隊を組織して救助に努めた結果、午後零時二十分までに死體一、重傷者一を收容した現場は安否を氣遣ふ家族の泣き叫ぶ聲で大混雜を呈してゐる

ミジムシ タムシ インキン ハタケ つけて スグきく ハトウ 二十錢 三十錢 五十錢 一圓 株式會社 加藤孝松堂

馬島式ダッチペッサリー 産兒調節に 馬島僴ドクトル責任指導 國際BC會議に承認支持された無比有効な唯一の產調器具！ ◇斷然優秀品 ◇素人自ら手輕に使へる ◇絶對的なその效果 ◇自他共に使用感がない ◇永く使えて經濟的 大(經產三回以上)中(經產一回以上)小(未産) 詳細使用法附 定價一圓五〇 送料十錢 百貨店藥店各地にも有 東京神田(醫師會館前) 小柳ゴム販賣部 振替東京三四七六 パンフレット無料送呈

大自然の恵み 癌 ガ と 本家 おもだか家

收日 一〇、〇〇〇圓 穀物彫振機 入賞は本機のみ 農林省 大阪川口 ホウドク商會

東京蒲田 日本自動車學校 東洋唯一の理想的實習を見よハガキにて申込次第規則案內書呈

オリムピックを東洋一の寫眞新聞で 株式會社 時事寫眞速報社

巡査 日本警務學會

美味・衛生・經濟・食糧 牛肉 平壤煮 昭和燒肉 平壤 桑田商店 謹製

揖保乃糸 兵庫縣龍野町 揖州素麺同業組合

皮膚泌尿花柳病 醫學博士 渡邊晋

破産決定抄本 昭和七年八月三日午前十時宣告 京城地方法院開城支廳

運命の鑑定 今！一生の安心 相場高低豫言 煩悶は解決 失敗は再起に 急ぎ來れ！ 京城相學院

蓄音器、ラヂオ修理 イトウ商會

外務社員募集 興業無盡株式會社

京日案內 ショ 雇入 女子 夫婦 女中 貸家 齒科 店員 外務 賣地 賣地 特別案內 ばい毒 りん病 專門 和田醫院

第九回 大阪服裝雜貨見本市 謹告 會期 昭和七年九月 三日 招待デー 四日 五日 參加デー 會場 大阪市中央公會堂 主催 大阪服裝雜貨商聯盟會 見本市事務所 大阪市中央公會堂地階

命の最高峰（187）

平山蘆江 作　布施春長 畫

興奮のとれない中に、山路慎三郎は、不自由な足を引ずりながら新丸子カスヤキャバレーにやつて來た。

率直な山路の人物は、すぐ粕谷と気持がぴつたり合つた。二人は一室に人交ぜもせず話し合つてゐる。

『では、絶對に、見當がつかんのですか』

『さうです。何しろ、出入りの多い最中だつたのでなア、尤もはじめは白鳥三千夫の仕業かとも思つたんですが、あの男は、その後も平氣な顔をして、自分のうちに居るさうです――、ここへもノコノコやつて來てゐます』

『なアに、それがあいつの手ですよあいつきつとどこかに魔沙子さんを隠まつて居るんではありませんか』

『いや、その點け警察の方で、充分しらべたさうですから』

どこまで云つても、同じやうな話なのだ。しまひには二人とも、考へ込んで了ふ。

『命に關係のあるやうな事けないでせうか』

慎三郎が突然いひ出した。

『大丈夫、そんな事はありますまい。萬一、不幸にして、そんな事があつたとすれば、これだけ警察の手配がとどいてゐるのですから、どこかのすみで、死骸になつて現けれるとか、何とか、いづれ、隠れたまゝでは濟まんでせう』

『なるほど』

又、言葉が途絶える。

『私の會社で、働いてもらつた時分には、あまり手近であつたために、あの婦人の値打が判らんでしたが、離れて見れば見るほど、すぐれたところを思ひ出させられます』

粕谷が、述懐のやうにしみじみいつた。

『粕谷さん、あんた本當にさう思ひますか』

『思ふどころぢやない。私け眞實、あの婦人に向つて、充分の事をしてあげんちやつた事を、今でけ後悔しとるのです。ですから、今度キャバレーで働いてもらう事になつた時には、金錢についてけ、特別の御相談に乗かつてゐるやうなわけで』

『今度、それは遲まきです。併ししてあげないよりはましだ。一體魔沙子さんの値打を、誰もかれも知らなすぎます。中にも、あの子の良人たるべき瀬川の奴が、極端な判らずやです。あの瀬川といふ男は、學生時代にも、世間へ出てからも、實に秀才でしたがなア、中年などになると、あゝも判らずやになるもんですかなア。現在女房にあれほどの苦勞をさせて居りながら、女房に對する思ひやりが少しもない。それはかりでなく第一、女房を通する道を知らんです』

山路は口を尖からして叫んだ。

『瀬川越とかいひましたな、あの人の病氣けまだ あの儘なんですか』

『さうです。本當の事をいふと、あんな醫者は、注射か何かで、さつさと佛にして了つた方が好いんやすがなあ』

『けけけ、そいつは亂暴だ』

『いや亂暴ぢやない。如何なる醫藥の力も及ばん、生きてゐる間け人に迷惑をかけるばかりときまつた病人に、利きもしない藥をのまして、苦しませながら、生かして置かねばならんといふ、そんな馬鹿な法律は止して了へば好いのです』

『はゝゝ、さうもなるまいが、全く私としても、魔沙子さんを、全しく、キャバレーが酒のみの相手ばかりさして置かうとは思けんでした。いつか機會があつたら、もう一度、魔沙子さんを主役にして立派な映畫をとつて見たいと思つてゐたんです』

『粕谷さんけそんな考へを持つて居つたんですか。やありがたう魔アちやんに代つて僕けお禮を申します』

『これは口ばかりぢやない。是非とも、近き將來に實現したいと思ふとるです。それゆゑにこそ、一層魔沙子君の行方を眞劍に探して居るのです』

『あゝ、早く見つけ出して、それの實現される時を見たいものですなア』

話がそこまで行つた時に、粕谷宛の郵便が配達された。

私け埼玉縣飯能町天覧山荘、東雲亭に幽閉されて居ります どうぞ用意深く、手をまはして助けに來て下さいまし。瀬川魔沙子より

鉛筆の走り書きながら、たしかにから讀まれるのだ。

八月六日（土） ラヂオ

午前八時〇分　ラヂオ體操
同一〇時〇分　氣象通報
同一〇時四五分　料理献立、日用品値段、鮮魚卸賣相場　京城府、水産市場發表
同一一時一五分　家庭講座　家庭と電氣（二）　安〓〓
同一一時五九分　正午時報（A）　オリムピック大會情況（ロサンゼルス放送局より）
同一時〇分　ニュース　引續き　運動競技　全日本都市對抗野球大會狀況中繼又は速報（明治神宮外苑球場より）
同四時〇分　ニュース　公示事項
同六時〇分　子供の時間　童話（おんどりべに爺さん）　日常〓野留
同六時三〇分　ラヂオ說教　比叡山の三題（三）　妃摂士人　野々村修道
同七時〇分　ニュース、公示事項　職業紹介事項、プログラム發表
同七時三〇分　講演（A）　關東軍司令部顧問、日滿經濟研究の諸問題　法學博士　齋藤良衛
同八時〇分　長唄（A）　俄獅子　唄　松永和風　同　松永和幸　同　松永和十郎　三味線　杵屋勝太郎　同　杵屋勝吉治　同　芳村孝次郎　笛　梅屋竹次　小鼓　梅屋福兵衛　同　梅屋與久藏　大鼓　梅屋勝吉　太鼓　梅屋金太郎

寫眞右から勝太郎、和風、和幸

同八時二五分　琵琶（A）　湖水渡　筑琶　西澤筑瑞
同八時五〇分　ピアノヴァイオリン名曲定期演奏（B）第三回　ヴァイオリンとピアノ二重奏　ト短調、ソナタ作品七八番、ヴィヴァーチェ・マ・ノン・トロッポ　アダヂオ　アレグロ・モルト・モデラート　ヴァイオリン　アレキサンダー・モギレフスキー　ピアノ　レオ・シロタ
同九時三〇分　時報（A）
同九時三一分　滿洲より風俗物語　小二　同連鎖口演沈清傳（三）　言　引續き　氣象通報　歌手　金成島　俊燒

明日の主なる番組

午前六時　ラヂオ體操大會狀況（京城府廳前より）　一、君が代（會衆一同）二、挨拶（林學務局長）三、體操（指導竹内一）雨天は中止
同十一時五十九分　正午の時報（A）　引續き　オリムピック大會情況（ロサンゼルス放送局より）
午後一時〇分　ニュース　引續き　運動競技（A）　全國都市對抗野球大會狀況（明治神宮球場より）
同四時〇分　同早大對京城野球試合狀況（京城グラウンドより）
同六時三〇分　俗謠　郡山月外
同七時三〇分　名曲鑑賞（A）
同八時三〇分　バイオリン獨奏（A）
同八時五〇分　ラヂオ歌舞伎（A）

讀者之聲

▲八月一日附京日讀者欄で拜見した、反省要に吾く何だ君は『此地に來て以來經過する事に於て人に指さゝる事をした事け一度もありません』云々けよく云へたね、元來君等夫婦は永登浦に於て頑迷と横柄な點に於て住民から非常に排斥せられて居るではないか、それても君け反省せんか、そして二十九日の土曜日とは何だ、あの日に七官は何とも云けない通行人の僕が時局柄見るに忍びず傍りの事に輿論に訴へたのだ論より證據だ 君等夫婦の日常殊に軍隊慰問等の場合に於ける言動を永登浦の心ある人に聞いて見ろ世間の人が知つて居るぞ僕は君等の言動を内査して居るぞ君等夫婦は今回の時局に際り出動軍人の送迎、避附の見送りに一度でも驛に出たことがあるか、反省して見ろ此一事を見ても判るだら君け非國民だぞ君の非國民的行動を擧ぐれけ數多ひぞ、僕は新聞を見て君の頑迷に驚いた『士官様の反省を問ふ』とけ何事かその事が旣に非國民的言動だぞ（龍山漢江通維方徳市）▲卒業生へ君は恐らく京商卒業生ではあるまい、卒業生であつたなら他にとるべき方法がある筈だ、第一なぜその時直に注意を與へなかつたか當局で注意する位ひであつたなら君け卒業生としての義務を怠たつた事になるが死に値ひするぞ、京商應援團の立派な態度は萬人皆認めてゐる、何がなし一度面會仕度い男であつたなら住所姓名を明らかにせよ（正義生）▲八月一日午後十時三〇分頃、滿洲國移動劇場内より、表門を通り電車通りの間に煙草入ケース（鐵道無賃乘車證）（京城仁川間記入）他に小錢少々在中を落しました。拾つたかたがありましたら御通知下さい。御禮を差上ます（漢江通十五ノ三一田中）▲本月四日正午頃京日社内帽子掛の處で洋傘取替へ、お歸りの方至急御持參、御取り換を願ひます、貴下の分け受付に保管してあります（H生）

將棋新手合（五）

於東京市日本橋區蠣殼町二ノ十五 源邑木將棋所
香角交 角落番 ▲六段 寺田梅吉（東京） △三段 増井武雄（東京） （駒は四六角迄の局面）

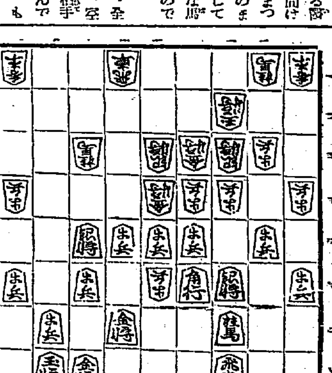

持駒 ▲増井氏 歩歩歩歩

△六五金 ▲六六歩 △五六金 ▲同金 △同歩 ▲七三角成
△五七歩成 ▲五五桂 △四二金 ▲四四歩 △同銀右 ▲四三歩
△四一金 ▲四五桂 △二二玉 ▲三三桂成 △同銀 （以下次號）

【源邑木七段講評】（上手）六五金と決戰に進出するのは、此の場合已むを得ない手である
（上手）五六金と決戰に出たのは無理である、要は七五金、同歩、八五桂と駒損を避けて對抗する處である
（下手）自王の固いのをみて、五五桂と攻勢を採るのは强い攻めである
（上手）二二玉と早逃げするのは、此の場合已むを得ない手である

演藝案內

京龍館 東亞キネマ
六日より三日間絶對日延べなし 超破格御入場料 大人廿錢 小學生十錢 全世界興行界有史以來劃期的大名畫!東西二大超特作堂々京城

中央館 帝キネ マキノ
映畫界に君臨す! メトロ・ゴールドウイン・メーヤー超特作 W・S・ヴアンダイク監督 ハリイ・ケリイ エドウイナ・ブース ダンカン・レナルド 主演
トレイダホーン
映畫あつて四十年!暗黒の秘境アフリカの眞相を描いて『トレイダ・ホーン』の前に眞の猛獸映畫なく『トレイダ・ホーン』の後に眞の猛獸映畫なかるべし、これは實在の人アロイシアス・ホーンの經驗した世にも怖るべき冒險記であり又世にも珍奇なる人生事實史である 猛獸映畫中の帝王篇!
親友の遺兒を守り暗黒の奥地深く寶と財を求めて潜入したホーンはそこに何を發見したか?それは十余年前に愛兒を失つた母なる女性があまりにも宗教的なる〓〓を…、今や白人の肉に餓えた土人の牙は何人の上に延ばされんとするか…?
東活時代劇部超特作 三村伸太郎原作 古海卓二監督 安部九州男主演 色作品
評判影法師 片岡左衛門 阪東太郎 正宗新九郎 木下双葉 五十嵐桂子 森恵久枝 共演
四日より特別大興行 大人二十錢 小人十五錢 東西新興キネマ代表的二大映畫特別大公開 新興キネマ一九三二年度超特作現代劇 婦人俱樂部連載小説 原作中村武羅夫 脚色上島量 監督印南弘 撮影二宮 森静子 松本泰輔 中村主演
悲しみの天使 全十三卷 水原玲子 林寛美枝 歌川八重子 外總出動篇
これは美しく、しかも正しく愛情をもつ一人の女性の見るも悽惨な宿命のざんげ!絶讃の渦にある原作と超豪華を誇る大キャスト。
夏季映畫戰に放つ新興キネマ最近の超特作
パラマウント映畫 超特作全發聲映畫 アルヴァー・トレヴィノ氏原作 ロランド・ヴィリー氏監督 ゲーリー・クーパー氏主演
ワイオミングの男 九卷 ジューン・コリア孃 レヂス・トゥミイ氏 助演
ワイオミングから來た野生の男と貴族的なブルジョア娘との世の戰爭の物語りが欧洲戰爭の戰場をバックに繰り擴げられる全女性に人氣の焦點にあるゲーリー・クーパー主演の逸品

東亞俱樂部 東亞直營
三日封切五日間限り上映 絶對日延べなし 超破格御入場料 大人廿錢 小學生十錢 全世界興行界有史以來劃期的大名畫!東西二大超特作堂々京城封切!
映畫界に君臨す! メトロ・ゴールドウイン・メーヤー超特作 W・S・ヴアンダイク監督 ハリイ・ケリイ エドウイナ・ブース ダンカン・レナルド 主演
トレイダホーン
映畫あつて四十年!暗黒の秘境アフリカの眞相を描いて『トレイダ・ホーン』の前に眞の猛獸映畫なく『トレイダ・ホーン』の後に眞の猛獸映畫なかるべし、これは實在の人アロイシアス・ホーンの經驗した世にも怖るべき冒險記であり又世にも珍奇なる人生事實史である 猛獸映畫中の帝王篇!
全發聲映畫
親友の遺兒を守り暗黒の奥地深く寶と財を求めて潜入したホーンはそこに何を發見したか?…今や白人の肉に餓えた土人の牙は何人の上に延ばされんとするか…?
東活時代劇部超特作 三村伸太郎原作 古海卓二監督 安部九州男主演 色作品
評判影法師 片岡左衛門 阪東太郎 正宗新九郎 木下双葉 五十嵐桂子 森恵久枝 共演

大正館 松竹直營 櫻井町
八月三日より封切 特別三大名畫 期待深し颯風颯爽たる名撮師に絶讃を給へかし! 短期特別七日間迎大公開
松竹キネマ京都下加茂特作時代劇 實入時代劇 監督 第五回超表作品 星哲六 主演 嵐寛壽郎 細川正三郎 實川延若 須磨子
泣くな仇役 永井柳太郎 風間宗六 澤井三郎 大崎時一郎 二條品子 河上君榮 共演
松竹キネマ超特作 ウンドトトトーキー 蒲田上映 式オーバ 發明ボキシング映畫 サ

浪花館 京城明治町一
納涼 千演藝大會
帶部に於て萬丈の人氣を一心に集めたる土用千一行が々數番の劇場に出演し 御披露に一夕の御來觀を乞ふ 是非 御祝儀入場料 掛合噺し 大阪二〇〇 御加
大世不思議の珍藝 主催 **土用千會** 宣傳の爲に特に入場無料

喜樂館 日活直營
四日より特作公開 主題歌『大空行進曲』 待望の空の王者!見よ、銀翼に日の丸は一路仰師へ、わかれかの何、躍勝は君が上にあり! 機關銃火を吐き馳せ迎ひ、天馬空を往く!何ぞ敵機の適ふべき 勝利は君が上にあり
映畫 征空大襲擊 海軍省後援 陸軍航空隊援助
監督 田坂具隆 撮影 一・ 南部三 岡田時彦 井染四郎 伏見直江 北原夏子 神田悦子 星玲子

東亞 時代劇 **肉彈相搏つ**
原作・監督 吉石川 主演
大衆劇
竹村信夫 三井秀男 中央之助 嵐寛壽郎 仲 共演
壯烈極まりなき對抗大衆劇試合を描き出して悲壯限りなき兄弟愛をフリー秋野の恩生生活の物語る大衆劇 市川右太衛門プロ超特作大時代映畫
原作 富士稔 上野 監督 松井 キャメラ 大谷 白井戰太郎 開色
市川右衛門 大江美智子 主演
天狗紫劇 **原藏火事** 天野乃一 伊田兼美 梅田菊道 旗中小八郎 共演

天の邪鬼 佛生寺彌作 小川隆 永井浩二郎 主演
日活怪談時代劇 **四谷怪談** 新版 伏見直江 松本泰輔 主演
暑さ凌ぎ 一日特別に 特別料金普通 階下三十錢

朝日座 本町五丁目
八月三日より 西鮮 女優大歌舞伎 嵐菊香 淺尾右朝次 中村小錦 嵐春之助 阪東秀香 中村鯉蝶
一座 千田川留吉 朝顔日記 宿屋より川端まで 通し 新興歌舞伎を御覽に入れます
◇義太夫と若手俳優を加へ舞臺に更らに花を添へる新興歌舞伎を御期待あれ
○開場午後六時 ○開幕午後六時四十分 ○御利得で御便利な回數觀劇券の御用命は 三三六八番へ
◇府内花園町八三、木村魚送方に特等入場券御買ひ求めの方は切符一枚毎に前賣金一丁が選れなく差上げます。

龍山劇場 電話龍山一八七
見おとすなかれ 現代節劇 松嶋家松香 一行
改時丸改めのため納涼特別大興行として開演晴日に十一夜のまかない何卒御見物なくせひ一度の御觀賞ヲ願ひます月々も毎月く取替御覽に入れます

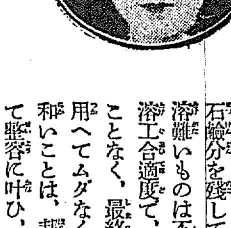

顏面と 肌膚と 毛髮の
ミツワ石鹸
爽かなる溶工合は心地よく、泡沫立ち細くして豐に、汚垢をさつぱりと洗落して後に石鹸分を殘さず肌膚を柔軟にし、何時も美しい化粧が出來るやうに整へます

中途に溶崩れず三倍保つ
ミツワ石鹸
溶過ぎる石鹸は、不經濟であり、石鹸分を殘して肌膚を傷ひ易く溶難いものは不便であります。溶工合適度で、中途に溶崩れることなく、最終まで同じ調子に用へてムダなく、殊に作用の緩和いことは、邦人の肌膚に適して整容に叶ひ、價格の低廉と永保することは、

眞に家庭經濟に實用向の必需品

日焦せぬ化粧は
ミツワ石鹸を兩の掌に十分泡沫立たせて顔面と襟を洗つて、脱脂綿にサーワ化粧水をつけて顔面と襟を拭いて、サーワ白粉の固煉、煉、固形なりを適量に清水で薄めて塗伸して、塗りますと、それで綺麗に生彩を發揮した艶やかな化粧が活々と出來ます、サーワ白粉は紫外線を反射しますチタニウムを主劑に、特殊の成分が配合されてゐますから、日焦を防ぎます上に、汗に剝落ちず化粧崩れなく、美しい化粧が永保するので、夏の化粧には特に適當して居ります。

ミツワ石鹸で洗ひ整へました地肌へ、明彩伸よき純無鉛のサーワ白粉をツケて容貌を扱つて見ると他の化粧の塲合とは見違へる程、目立ち潮潤と、實に鮮かな美しさに寫ります

不斷の品質向上の爲に、ミツワ化學研究所に於て日夜研究に盡しつゝある主要なる技術家諸氏
理學博士 小平勘氏
藥學士 河村正喬氏
農學士 三宅次郎氏
工學博士 野中正夫氏
工學士

本舗 東京 ◎ 丸見屋商店

V.13